NOTICIERO UFOLOGICO AUTONOMO

Noufa2 N° 95 – BD – Julio, Agosto - 2023

PUNTA ARENAS, SUS ENIGMAS Y LEYENDAS, CASOS CLASICOS DE OVNIS

EDITORAL

PARADIGMA Y OTRAS YERBAS

Según el Diccionario de Oxford Languages, Paradigma es ejemplo o modelo de algo. Y también conjunto de unidades que pueden sustituir a otra en un mismo contexto porque cumplen la misma función. Queda claro entonces que nos quieren expresar cuando se nos dice que estamos frente a un "cambio de Paradigma".

La Ovnilogia no está ajena a los tiempos modernos y los avances de la tecnología, tiene un largo historial detrás suyo, que nos lleva a muchas décadas en el pasado. Historial lleno de casuística, avistamientos de todo tipo, afectando a todo tipo de personas, eventos varios, etc.

Hoy en día esta actividad está en un momento crucial de máxima importancia, algunos incluso, hablan de momentos "históricos" de acuerdo a los acontecimientos de estos últimos tiempos. Esto no es misterio para nadie que esté involucrado en este tema, en especial para las personas que han dedicado años y que es parte, incluso de su vida.

He leído y escuchado que la Ovnilogia, como está concebida, debe incluso morir, para dar paso a una nueva con otros conceptos propios de esta modernidad. Y también he visto como quieren producir cambios (Paradigma) como si fuera un verdadero descubrimiento. Es verdad que la Ovnilogia atraviesa momentos muy importantes y creo que eso no es un misterio para nadie, hemos sido testigos de acontecimientos que en el pasado era muy difícil que se produjeran. Se ha producido una gran apertura sin esos estigmas tan odiosos del pasado, sin esas burlas sin esa incredulidad sin mofas sin menosprecio etc., el peso de esa mochila ya se liberó.

No me quiero extender mucho en este escrito, así que vamos a lo medular. La Ovnilogía **NO** debe morir como tal, si creo debe **MODERNIZARSE**, buscar otros nuevos caminos como es, por ejemplo, la actividad científica y académica. **NO** creo que el "cambio de Paradigma" se haya producido **AHORA**, el cambio era una necesidad, pero ya se produjo hace muchos años producto de esta "Apertura" al tema con sus nuevos puntos de vista y supongo que muchos se habrán dado cuenta de esta realidad.

Lo demás es propaganda para desinformados.

Aquiles Castillo Barrera
Investigador

ÍNDICE - TEMARIO

Página 1: Portada - **Página 2:** Editorial, escrito por Aquiles Castillo, una reflexión muy actual

Página 3. Índice- Temario

UFOLOGIA:

Páginas 4 a 8 Accidentes de Ovnis y apagones en el Norte de Argentina: Autor: Scott Corrales.

Páginas 9 a 10 Ovnis en el Estrecho de Magallanes – Archivos de Eugenio Bahamonde

Páginas 11 a 12 La prensa de Punta Arenas se hace eco del Fenómeno Ovni (FOVNI)

Páginas 13 a 15 Un suceso extraño, aún sin explicación. Triángulo de Nueva Esperanza

Páginas 16 a 17 Casos recopilados por Eugenio Bahamonde incluidos en su dossier de trabajo.

Páginas 18 a 32 ¿Está alguien matando a los investigadores Ovnis - Espacio Compartido – Dogmacero

ARTICULOS ESPECIALES:

Páginas 33 a 36 Los últimos bastiones españoles en Chile. Autor: Patricio Arias Peña.

Páginas 37 a 42 Los Anteo-Celtas. La migración de los primitivos Chilis a España. Rafael Villegas E.

PARAPSICOLOGIA

Páginas 43 a 44 El caso Argamasilla. Un aristócrata con supuesta clarividencia. Fuente: El OC

CRONICAS Y LEYENDAS DE CHILE

Páginas 45 a 46 Los duendes de Rio de los Ciervos – Brujos, el Caleuche y otras yerbas.
Fuente: Mi Antigua Punta Arenas - Facebook

SECCION DE OPINIONEFUENTE:

Páginas 47 a 49 Tras bambalinas (Jesús Rodríguez) Reflexiones de Pablo Petrowitsch S.

HUMOR UFOLÓGICO – Pagina 50

No creáis nada por el simple hecho de que muchos lo crean o finjan que lo creen; creedlo después de someterlo al dictamen de la razón y a la voz de la conciencia.

Buda

ACCIDENTES DE OVNIS Y APAGONES EN EL NORTE DE ARGENTINA

Por Scott Corrales

Google Earth es una de esas novedades de la era de Internet que han hecho el mundo más pequeño y más accesible para el explorador de sillón, relegando el viejo atlas y la guía de viaje a la librería. Escribir unas pocas palabras lo llevará a lugares que es poco probable que vea en su vida, o incluso en muchas vidas (¡el noventa por ciento de nosotros estamos atados a nuestros trabajos!). Esto seguramente se aplica a los vastos espacios del norte de Argentina, donde las imágenes satelitales presentan al espectador caminos solitarios, alguna que otra granja, interminables campos de cultivo o áreas silvestres que bordean la vasta e implacable Cordillera de los Andes y sus cadenas montañosas tributarias. Estos espacios marrones, negros, grises y, a veces, verdes son relegados por la cartografía humana como provincias de colores brillantes con nombres que no conectan del todo con el paisaje árido: Jujuy, Salta,

Esta extraña tierra se vuelve más extraña por la inquietante presencia de lo inexplicable.

En agosto de 1957, a menos de veinte kilómetros de la localidad de Quilino, Provincia de Córdoba, un militar de la Fuerza Aérea Argentina escuchó un zumbido muy fuerte y agudo. Salió de su tienda para echar un vistazo y se sorprendió al ver un objeto en forma de disco que se acercaba para aterrizar, provocando un torbellino que sacudió los árboles y la hierba de los alrededores. Asustado, el aviador alcanzó su arma, pero no pudo sacarla. “Parecía estar soldado a su funda”, diría más tarde. Una voz salió de la nave desconocida, mitigando su miedo e informándole que “los visitantes interplanetarios ya tenían una base en la región de Salta” y que pronto darían a conocer su presencia en todo el mundo.

Los lectores de los libros de Coral Lorenzen de la década de 1960 sobre el fenómeno OVNI fueron expuestos a las historias de casos que se recopilaron en estos primeros y memorables años. Ciudades como Salta se hicieron conocidas por los lectores no solo por los avistamientos de "platillos voladores", sino también por sus misteriosas desapariciones, al igual que los pequeños pueblos de La Pampa se convertirían en nombres familiares para los lectores de los años 90 y 2000, especialmente aquellos interesados en mutilaciones de ganado. Crítica del platillo volador de Gordon Creighton presentó relatos aún más detallados de gran extrañeza en Argentina: entidades gigantes con múltiples ojos que emergen de platillos resplandecientes, una familia atrapada en su casa de campo por seis ovnis que emiten rayos de calor, el escape heroico del camionero Eugenio Douglass de extraterrestres con cascos de doce pies de altura --haciendo coincidir sus rayos de calor con balas--y el secuestro de Dionisio Llanca, con su sorprendente comando posthipnótico implantado por las entidades OVNI. Investigadores argentinos, aunque poco conocidos en los Estados Unidos, se han distinguido por su erudición en ufología latinoamericana: Guillermo Roncoroni, por ejemplo, realizó el primer análisis estadístico de la miríada de casos que han hecho famosa a Argentina, compilando así ARGENCAT, que ayudó en probar que la línea BAVIC efectivamente tuvo tanta influencia en Argentina como en España o Francia.UFO Express , que fue considerada durante años como una de las revistas más importantes disponibles sobre el tema en español.

CUANDO LOS OBJETOS CAEN DEL CIELO

Los informes sobre accidentes de ovnis hacen dos demandas al lector, la primera es la creencia de que los extraterrestres visitan el Sol 3 por razones que no podemos imaginar, y la otra es que su tecnología es vulnerable a la nuestra. Ambas creencias deben abundar, a juzgar por el interés público en el Incidente de

Roswell. Tal vez haya espacio en la mesa para creer en otro asunto aún más espectacular: el accidente de 1995 cerca de Metán.

Según el investigador Guillermo Aldunati, un objeto cayó del cielo en la tarde soleada del 17 o 18 de agosto de 1995 cerca de la montaña conocida como El Crestón, vecina a la ciudad de Metán. Su informe sugería que “miles de personas” habían presenciado las maniobras del OVNI, y que aparentemente había sido derribado “por misiles aire-aire” de otro tipo de avión desconocido, descrito como de forma triangular (¿un F- 117 caza furtivo?)

“Horas después”, dice el informe del Sr. Aldunati, “un pequeño avión privado sobrevoló el lugar del accidente y también cayó al suelo. El piloto dijo más tarde que esa fuente de energía electromagnética hizo que su avión se estrellara”. Aunque su nombre no figuraba en la comunicación inicial, el piloto en cuestión era el fumigador Antonio Galvagno, cuya experiencia y cuasi colisión a raíz de este incidente lo llevaron a convertirse en un valioso miembro de la Fundación Argentina de Ovnilogía, y su nombre se ha mencionado de manera destacada en los informes sobre el incidente de 2009 que involucró a una "nave nodriza" OVNI que volaba sobre la ciudad de Joaquín V. González.

Asombrosas Revelaciones de un Piloto Civil que Investiga el Fenómeno

OVNI DERRIBADO EN SALTA POR DOS MISILES

Tony Galvano es uno de los Integrantes de la Patrulla que Rastreó la Caída de un Plato Volador en Joaquín V. González, de la que Informamos en Esta Sección con Carácter de Primicia. Ahora revela que Hay Testigos que Vieron Cuando lo Impactaron los Cohetes

Queda el hecho de que algo pasó cerca de Metán, y que se hizo un esfuerzo por encubrirlo. El paisaje presentaba claros signos del impacto de un objeto que había sido arrastrado durante muchos kilómetros, dejando en el suelo una amplia cicatriz quemada, que supuestamente permanece acordonada hasta el día de hoy. La fuerza de este impacto fue tal que se pusieron en marcha sismómetros a unas noventa millas de distancia.

Las agencias gubernamentales respondieron a la colisión como lo haría cualquier autoridad oficial, enviando equipos de rescate y recuperación desde la ciudad de Rosario de Lerma con la creencia de que se encontrarían sobrevivientes gravemente heridos de un objeto que "explotó en el aire", según el habitantes de pequeñas comunidades que con entusiasmo describieron el incidente, la explosión ensordecedora y la sensación de terremoto resultante.

El equipo de rescate y recuperación, dirigido por Pedro Olivera, llegó a las faldas de El Crestón, de 9000 pies de altura, y encontró el paisaje en ruinas de vegetación carbonizada y rocas ennegrecidas. Si se puede confiar en las cuentas de los periódicos, un objeto metálico estaba en el centro del terreno en ruinas (si nunca se estableció una sonda alienígena o un cohete propulsor terrestre). El equipo de Olivera informó su hallazgo e inexplicablemente se les dijo que abortaran su misión y regresaran a casa.

En días posteriores, los residentes locales habrían visto vehículos todo terreno conducido por “personal de habla inglesa” que se dirigían al lugar del accidente. Un informe anónimo de un empleado de la Universidad Nacional de Salta afirmó que el personal extranjero fue escoltado por personal y técnicos de

la Universidad de una planta de energía nuclear local (no mencionada, pero posiblemente la planta de conversión de la CNEA en Pilcaniyeu cerca de Bariloche o el Embalse construido en Canadá). planta en córdoba)

La fuente anónima hizo una afirmación adicional que escuchó a Roswell: los forasteros habían recuperado piezas de material, astillas de un material parecido al aluminio que "asumió una forma cóncava cuando se unieron" con una "consistencia inusual", y que se dieron órdenes para caracterizar el evento como el impacto de un meteorito, mostrando los trozos de roca apropiados a los medios. El 1 de septiembre de 1995, el periodista Raúl Córdoba expresó su creencia de que "personal de la NASA" había visitado el norte de Argentina en un esfuerzo por ocultar la verdad, encontrando garras dispuestas en la administración de la Universidad Nacional de Salta.

Pronto se establecieron paralelos con el accidente de 1979 cerca de la ciudad boliviana de Tarija, que recibió cobertura en la prensa ovni, tanto nacional como extranjera. Pero solo un año antes, la adormecida comunidad de Villa Mercedes había experimentado su propio roce con lo desconocido, saturando la centralita de la estación de radio local con llamadas que informaban sobre “una procesión” de cincuenta OVNIs a través de los cielos nocturnos en mayo de ese año. El locutor Otto Gall pudo ver la formación en forma de cuña de objetos azul verdosos entre las 22:15 horas y la medianoche.

Según un sargento en el aeródromo de Villa Reynolds, no lejos de Villa Mercedes, los objetos viajaron a aproximadamente quince mil pies y parecían naves de forma ovalada sin signos de ojos de buey y sin hacer ruido alguno. Los operadores argentinos de "aficionados" pudieron monitorear las comunicaciones desde Chile, a través de los majestuosos Andes, anunciando que una flota masiva de "platillos voladores" acababa de penetrar su espacio aéreo. Las denuncias de un accidente de OVNI también siguieron a este incidente de 1978. Una tremenda explosión, que sugería un impacto en el suelo, motivó a Gendarmería Nacional a enviar fuerzas a peinar la región que comprende las comunidades de Las Pavas, Baritú y Los Toldos con la esperanza de encontrar lo que fuera que había caído del cielo nocturno.

Las notas periodísticas aseguraron que el objeto desconocido había caído al fondo de una quebrada conocida como Bolsón de los Fantasmas cerca de la comunidad de Santa Victoria, información que fue corregida por fuentes militares, quienes indicaron que la colisión había ocurrido cerca de la localidad de Orán. El ejército argentino realizó una búsqueda infructuosa a lo largo de la frontera boliviana, solo para enterarse de que los bolivianos también estaban buscando otro objeto derribado.

En palabras de la investigadora OVNI Mercedes Casas, radicada en Salta, Argentina “Desde el famoso accidente de 1978 en la frontera entre Bolivia y la provincia de Salta, la actividad OVNI nunca cesó en la región de Tarija. Los informes de luces nocturnas que se movían en patrones extraños, en zigzag en lugar de líneas rectas, continuaron durante meses después del accidente, cuando aparentemente todo se había calmado. Hay una gran afluencia de bolivianos a Salta, en busca de mejores oportunidades”, continúa. “Todos tienen historias que contar sobre extrañas luces nocturnas, en particular las que provienen de las zonas rurales”.

UNA HISTORIA DE APAGONES

Uno de los aspectos más fascinantes e inquietantes de la actividad ovni en América Latina, desde México hasta Tierra del Fuego, es el efecto de naves no identificadas en la red eléctrica. Ciudades enteras han sido

testigos de objetos extraños sobre sus calles antes de los apagones, y otras han escrito informes detallados sobre su impacto en centrales eléctricas específicas. Una de las características más importantes del incidente de noviembre de 2009 en Joaquín V. González se centra en el efecto electromagnético ejercido por la “nave nodriza” en forma de cigarro sobre una turbina en la central eléctrica El Tunal y una serie de postes de luz a lo largo de una carretera, espaciados entre sí. a intervalos regulares en un camino que parece haber sido visitado por el enigmático objeto.

Este "Efecto EM" se remonta a casos de hace 40 años. El autor argentino Roberto Banchs menciona el apagón del 4 de julio de 1968 que oscureció todo el sector de Tigre (provincia de Buenos Aires). Durante este incidente, varios testigos informaron haber visto un OVNI. Una mujer de nombre Isabel Gómez afirmó que el objeto "parecía emitir luz. Era el único objeto iluminado en ese momento". El objeto desconocido se informó a las 23:00 horas de esa noche y se describió como una "fuente de luz grande y espléndida".

Unos meses después, la ciudad de Chascomús quedó sumida en la oscuridad. La señora Blanca Davis fue testigo de un OVNI de unos 7 u 8 metros de diámetro suspendido inmóvil en el aire, directamente sobre la plaza del pueblo. “Cuando miramos hacia el oeste”, informó, “vimos dos discos [más] y otro que daba la impresión de estar a punto de aterrizar. De repente los OVNIs se dirigieron hacia el área de la laguna, de donde aparecieron veinte objetos más, volando de norte a sur a velocidades fantásticas". Banchs informa que la electricidad se restableció en el momento en que desaparecieron los objetos.

Ni siquiera la majestuosa Buenos Aires se salvó de estos repentinos cortes de luz. El 26 de diciembre de 1965, la ciudad y todos sus suburbios en un radio de 40 millas quedaron a oscuras. Las horas se convirtieron en días antes de que se restableciera el servicio, incluso cuando el país experimentó uno de los grandes aleteos OVNI de la década.

En 1974, fue el turno de la ciudad de Córdoba de encender velas mientras objetos voladores no identificados volaban sobre sus cabezas. Marcelo Lublinksy, corresponsal de la desaparecida organización de

investigación CEFAI, informó que el 16 de octubre se produjo un apagón de 30 minutos en toda la ciudad, incluso cuando la gente informó haber visto objetos luminosos volando hacia el noreste. “La compañía eléctrica informa que no se encontraron defectos en sus equipos”.

VOLVER AL PRESENTE

A primeras horas del 26 de noviembre de 2009, mientras el norte de Argentina soportaba los rigores de un verano inusualmente caluroso para el hemisferio sur, la gente daba vueltas y vueltas en sus camas, esperando el esperado alivio de una tormenta eléctrica que nunca llegaría al final, mientras otros buscaron alivio al aire libre, ya sea comiendo postres congelados o simplemente sentándose en restaurantes al aire libre abiertos a esa hora tardía. Este, al menos, fue el escenario de la comunidad de Joaquín V. González (Lat. 25.0833, Long. 64.1833), que lleva el nombre del célebre educador argentino. La mayoría de los informes coinciden con las 02:00 horas como el momento en que más de cien testigos, en el último recuento, fueron invitados a la impresionante vista de un objeto de otro mundo, descrito en los artículos periodísticos como "una extraña, gigantesca criatura luminosa, alargada e ingrávida” emprendiendo una trayectoria precisa hacia la central hidroeléctrica de El Tunal sobre el río Juramento, a veintiuna millas de distancia hacia el sureste, parte del macizo sistema Cabra Corral, quizás el más importante del Noroeste Argentino.

El objeto creado voló sobre los desconcertados espectadores, emitiendo destellos de luz intermitentes y con una baliza roja fija en su estructura delantera. El visitante desconocido se desvaneció en la oscuridad y en minutos, algunos dicen que cinco, otros quince, toda la región que rodeaba a Joaquín V. González y sus cultivos de soja quedaron a oscuras, señal segura de que el objeto había llegado a El Tunal. La energía no se restablecería hasta dentro de nueve horas, y otros servicios también se habían visto afectados, como el servicio telefónico vital para esta comunidad remota. EDESA, propietaria del sistema Cabra Corral de 132 kV, confirmó la falta de energía eléctrica minutos después del apagón y agregó que era imposible localizar la falla, que había ocurrido en la central eléctrica principal ubicada en El Tunal. ¿El problema? “Un generador quemado”

Según el investigador de ovnis Luis Burgos, “el apagón se produjo unos quince o veinte minutos después de que el objeto fuera avistado sobre Joaquín V. González, y justo cuando se cernía sobre la planta generadora de El Tunal”. Para Burgos, el protagonista del episodio de ayer fue “lo que llamamos una nave nodriza, una especie de portaaviones espacial de nada menos que 200-300 metros de largo, y que suele emitir ovnis más pequeños de entre 8 y 10 metros, que luego regresan a la [nave nodriza]”.

Este no será ni el último ni el más espectacular incidente que involucre a naves desconocidas en esta parte del mundo. Sólo el tiempo dirá. –

Lunes, 30 de noviembre de 2009 – Scott Corrales

OSNI EN EL ESTRECHO DE MAGALLANES: 21 AÑOS DE MISTERIO

El 17 de febrero de 2002, una familia que se encontraba en el sector de San Gregorio -a unos 120 kilómetros de Punta Arenas- logró grabar durante más de seis minutos un extraño fenómeno sobre el Estrecho de Magallanes.

Un par de semanas después, las imágenes fueron dadas a conocer a través de algunos medios de comunicación nacionales. A partir de ello, se entregaron una serie de hipótesis para explicar su origen, sin embargo, ninguna de ellos fue lo suficientemente categórica.

Al año en curso 20023 y a 21 años de este suceso, pedimos la opinión de uno de los investigadores de la zona de Magallanes que más sabe del tema y que pudo hablar con los testigos de hecho.

Según la Opinión Autral informaba que “en esta zona, que une el sur de Argentina y Chile con la isla de Tierra del Fuego, hay un punto en particular llamado kilómetro 50, entre Punta Arenas y Río Gallegos, donde este tipo de objetos extraños permiten ser vistos por algunos minutos, dejando atónitos a los que se percatan de ellos.

Justamente esto le pasó a una familia chilena que se encontraba en el sector de San Gregorio, a unos 120 kilómetros de Punta Arenas, cuando de repente un enorme tubo gris de enormes dimensiones, apareció a lo lejos y frente a sus ojos.

El suceso lo reveló un youtuber dedicado a analizar este tipo de avistajes, llamado Marco Bustamante, quien indicó que, hasta el día de hoy, nunca se pudo explicar qué era aquello que apareció sobre el agua.

Se descartó que fueran plataformas petroleras, barcos de gran porte o ejercicios militares en la zona. Tampoco se pudo establecer si estamos ante un fenómeno meteorológico. Además, si bien se estudia como un OSNI, la familia no aseguró que el objeto haya aparecido desde las profundidades del mar.

Otro dato desconcertante es que los testigos aseguraron que en ese momento pudieron escuchar una especie de "ruido blanco", que no era viento, el cual es muy frecuente en la zona y sería fácil de distinguir. Luego, poco a poco, comenzó a desplazarse emitiendo destellos

Ver video en: https://laopinionaustral.com.ar/punta-arenas/video-una-familia-difundio-imagenes-de-un-ovni-tomadas-hace-20-anos-cerca-de-rio-gallegos-473638.html

Según Eugenio Bahamonde (QEPD) insigne investigador magallánico, consultado en su momento por el IIEE de Chile (Raúl Núñez) quien le preguntó:

¿Nos podría hablar de esta curiosa plataforma filmada en San Gregorio?
¿Hay explicación hoy en día a estas observaciones?

La plataforma de San Gregorio es una situación que estaría siendo vista no solo en esa oportunidad, sino en otras también. Tengo dos testimonios más que han visto - no en el mismo lugar - sino en el Estrecho de Magallanes este tipo de plataformas y también en tierras de la Patagonia.

Una conclusión final sobre lo que realmente es, quizás no podríamos entregarla, porque aún faltan partes de la investigación. Ubicar el lugar exacto donde esto fue filmado. La familia que tuvo la posibilidad de observar esto y filmarlo con una cámara, no están en Punta Arenas.

Esta familia a los dos o tres meses se trasladaron a otros lugares del país. Tengo la impresión de un lugar a otro. Desparecieron de la región. Últimamente me han manifestado que ellos podrían estar en el centro del país, pero no ha sido posible conversar con ellos, para que nos dieran más detalles, pese a que la filmación es bastante larga. Pero, no podríamos afirmar algunas cosas. Por ejemplo, cuando la señora esta allí con los hijos se pone a llorar al final pensando que son los extraterrestres que vienen. Ahora, ¿Por qué ella habla de extraterrestres?

Si se ve la filmación lógicamente que va a observar en primera instancia, en primer plano se puede decir que es la plataforma misma. Se ve una plataforma muy parecida a las que tienen ENAP (Empresa Nacional de Petróleo) para trabajar. Por esta razón, muchas personas han dicho "son plataformas de ENAP". No, sí se va observando con calma el objeto, y lo vas viendo cuadro a cuadro te das cuenta que no tiene parte de abajo, de quilla que le llaman, sino que es algo que se va esfumando, se va alargando, adelgazándose y desapareciendo. Va quedando algo como un humo. Al final, quedo ratificado esto, por el hecho de que todo objeto que este en el mar y se hunda produce una especie de burbuja, situación que no sucede en este caso. Además, el oleaje que está a su alrededor por hundirse y producir peso mayor, que se va hundiendo, produce un oleaje que en este caso tampoco se aprecia.

Por lo tanto, no podríamos hablar de una plataforma real, sino que es una plataforma, llamémosla, visual.

(*) Este acontecimiento ocurrido en febrero del año 2002, fue acompañado de intensos debates entre personas defensoras de la "extrañeza" de este objeto, y quienes simplemente dijeron que era una plataforma de la ENAP, e incluso algún escéptico menciono un simple barco. Desde la distancia Vicente-Juan Ballester Olmos habló de un fenómeno óptico denominado "fata morgana" o espejismo superior. Aquel día hizo un calor poco habitual en la zona - cerca de 25 grados - lo cual ha hecho pensar a más de uno en algún reflejo, pues existirían condiciones del tiempo especiales para apreciar esta visión de algo que no estaba. Lo anterior, es totalmente rechazado por Bahamonde y otros testigos de la zona, pues indican que hay testimonios en otros lugares de la Patagonia, de la observación de estas plataformas, y en condiciones climáticas totalmente diferentes.

Como a menudo ocurre en la ufología, hasta el momento no hay una respuesta concluyente ni definitiva de lo que era este "objeto". Sólo queda la controversia.

LA PRENSA EN PUNTA ARENAS SE HACE ECO DEL FONVI

"El Pingüino" editaba lo siguiente, bajo el título de: ¿Es Punta Arenas una zona de ovnis? 1.01.2020

Hace décadas que escuchamos comentarios acerca de la importancia ufológica que tiene nuestra Región de Magallanes y Antártica Chilena, debido principalmente a la gran cantidad de reportes de avistamientos de ovnis que desde estas latitudes se obtienen y difunden en todo el mundo. Es así como una serie de videos, relatos e historias han sido narradas en profundidad por importantes series o documentales, como fue el caso del mítico programa OVNI, exhibido por TVN en el año 2000.

Algunos casos magallánicos son sinceramente muy atractivos y tal como señalaba, han dado la vuelta al mundo precisamente por la complejidad que revisten.

Para hacer mención solamente, tenemos el legendario caso de Juan Maldonado, en la Estancia Río de los Ciervos a partir del año 1977. Otro interesante reporte, es el llamado "tiempo perdido" de la conductora de televisión magallánica Miroslava González * a inicios de la década de los ochenta y que, al igual que en el caso de Maldonado, las luces u objetos que se observaron se complementan con el relato de otros fenómenos que tampoco gozaron de alguna explicación.

Siguiendo solamente con el registro de manifestaciones insólitas, tenemos un avistamiento masivo en el aeropuerto Carlos Ibáñez del Campo en el año 1992, y que de manera parecida se repite en el 2011.

Tal como lo decía el muy querido y recordado ufólogo magallánico Eugenio Bahamonde Pérez, fallecido el pasado 6 de agosto del año 2018: "Magallanes en el tema ovni, es una zona privilegiada", y eso también pueden corroborarlo otros investigadores locales, como es el caso de don Walter Vera V., quien, en compañía de otros estudiosos del fenómeno, transmite desde hace diecinueve años el programa semanal "La Búsqueda Continua" desde Radio Natales.

Por estas razones, es que en esta columna podremos desarrollar con detalle cada uno de los casos más relevantes del acontecer ufológico magallánico, sin dejar de lado el complemento histórico que, a su vez, nos sitúa en el contexto mundial de la temática ovni y cada una de sus derivaciones.

En esta oportunidad, haré mención precisamente al reporte del 03 de marzo del año 2011, cuando dos aeronaves en vuelo se vieron involucradas en la observación, registro y denuncia de un insólito fenómeno, que por varios minutos evolucionó sobre nuestros cielos y que hasta el día de hoy no existe una explicación racional para entender el extraño suceso.

Todo comienza a las 11:30 AM, cuando el vuelo DAP 12, despegado del aeropuerto Carlos Ibáñez del Campo con destino al aeródromo Capitán Fuentes Martínez de Porvenir, llama por radio al Centro de Control de Área de Punta Arenas, consultando por un objeto que observaba sobre el cerro Mirador y que no tenía las características de un avión o un helicóptero. El Controlador del Radar le responde en frecuencia, dándole información de los tráficos que en ese preciso instante se encontraban sobrevolando la zona, pero ninguno coincidía con el lugar, ni con la forma del objeto reportado por el piloto. Transcurridos veinte minutos, a las 11:50 AM aproximadamente, otra aeronave de la misma empresa, con la designación DAP 21, proveniente desde Puerto Williams hacia Punta Arenas, mientras volaba sobre el Estrecho de Magallanes ya cercano a iniciar la aproximación al aeropuerto, es notificada por el mismo

Controlador de Tránsito Aéreo, que en presentación radar tiene un tráfico desconocido a cuatro millas (7,2 km) y a las doce de su posición, es decir inmediatamente al frente. Luego, le señala que no posee información de altitud del objeto, pero que su desplazamiento era "lento y errático". Cuando le contesta el piloto del DAP 21, el objeto ya no se encontraba en la pantalla del radar, desapareciendo de manera definitiva.

La información de este caso llegó a los pocos días a las dependencias del Comité de Estudios de Fenómenos Aéreos Anómalos (CEFAA), perteneciente a la DGAC, iniciándose una detallada indagación, donde junto con la toma de declaraciones, se efectuaron una serie de pericias con tal de encontrar alguna explicación para un suceso un tanto excepcional y al mismo tiempo atrayente, ya que el vuelo DAP 21 estuvo a una distancia muy corta de la manifestación, pero al indagar en las comunicaciones radiales y en los posteriores informes, se logó determinar que la tripulación nunca observó nada anormal, salvo una nube lenticular sobre el estrecho de Magallanes entre el sector de Porvenir y Punta Arenas y que se apreciaba al frente de su posición. Esto, a pesar que en el radar se logró detectar un objeto desconocido.

Les comento que tiempo más tarde conversé con el piloto que realizó la primera denuncia por radio, contándome que desde tierra había observado primeramente el objeto, estampando además un antecedente extraordinario y que coincide con lo descrito por la tripulación del segundo vuelo. Este piloto me reveló que distinguió sobre el cerro Mirador una especie de nube lenticular, gris, alargada y que se desplazaba de manera errática, al sentido contrario de las otras nubes que se movían por el viento. Ese avistamiento lo hizo instantes previos a su vuelo y logró confirmar aquella observación inicial posteriormente desde el aire. En otras palabas, una vez que corroboró la anomalía, hizo la denuncia por frecuencia.

En conclusión, la manifestación anómala que se reportó puede perfectamente ser catalogada como ovni, (objeto volador no identificado), ya que fue captado por el radar del Centro de Control de Área del Aeropuerto. A su vez, lo observó directamente el piloto de la primera aeronave que lo denuncia, en cambio la tripulación del segundo avión, solamente describió una difusa nubosidad, debiendo por precaución ejecutar un desvío en la dirección de aproximación, previo al aterrizaje.

La narración de los pilotos deja de manifiesto que lo observado ese 03 de marzo del 2011, no corresponde a una aeronave convencional y confirma que, en los cielos de Magallanes, cada cierto tiempo se observan algunas cosas raras. Es decir, Punta Arenas es una zona de ovnis. Ahora, saber qué son esas manifestaciones, es el gran problema, porque literalmente no tenemos la menor idea y entrar en el campo de la especulación, en esta materia es un tanto irresponsable, porque simplemente hoy no tenemos las pruebas objetivas o las herramientas metodológicas que ayuden a entender este fenómeno tan caprichoso, pero a su vez tan complejo y sobre todo fascinante.

Y usted estimado lector, ¿ha visto algo extraño en nuestros cielos?

(*) El caso de la presentadora Miroslova Gonzáles lo resumimos a continuación, pues es un suceso que ocurrió hace 42 años atrás y ha tenido muy poca difusión, después de aparecer en la entrevista con Patricio Bañado.

UN SUCESO EXTRAÑO, SIN EXPLICACIÓN HASTA HOY

UNA ABDUCCIÓN SEGÚN SE MENCIONO EN AQUELLOS AÑOS

Miroslava González era una conocida conductora de noticias en TVN de Punta Arenas. Madre de tres hijos, una excelente profesional. Eran los años 80 plenos de actividad y esperanzas para un país que lo había pasado mal por la situación política extrema que vivió. Nuestra protagonista quizás nunca pensó que un día viajando junto a su marido por carretera de regreso de Río Gallegos localidad argentina a Chile, tendría una experiencia inexplicable y que, poco a poco fue logrando situarla en su vida, pero que jamás comentó ni divulgó ante la gente. Sólo contadas personas lograron compartir lo vivido por ella.

El desaparecido periodista Patricio Bañados, fallecido recientemente, la entrevisto a varios años después de haber sucedido su experiencia y de dejo grabado para la posterioridad

Según la propia protagonista era un Sábado por la noche en Octubre de 1981 y se acercaban en auto junto a su marido a Punta Arenas, pues se observaban los destellos propios de luz de la ciudad eran las 23.10 hrs y su marido mencionó que pronto estarían ya en casa.

Miroslava, expresa que en aquellos años la carretera no tenía un flujo de tráfico vehicular como actualmente, pero si ve que detrás del coche de ellos, una camioneta de la Empresa Nacional de Petróleo (ENAP). De pronto ella comenzó a interesarse en una luz blanca muy extraña destellante que emitía luces rojas y azules. En un momento esta luz pasó por encima del coche y seguía alumbrando intensamente. Pensó en un helicóptero junto con su marido, aunque no tenía el ruido habitual de estas naves aéreas. Su interés llegó a un límite e hizo detener el coche a su marido, quien no parecía tener el interés como ella. Menciona que hizo salir del coche a su esposo (ella estaba ya fuera al parecer) pues menciona solo verle la mitad de su cuerpo. Su esposo mira hacia arriba y alzando la voz le dice “entra al coche y cierra el vidrio”, ella recuerda su cara congestionada en esos momentos y confirma que aquello no es un helicóptero. La camioneta que estaba detrás de ellos también estaba detenida. Rápidamente su esposo dice hay que irse del lugar y reanuda la marcha. La camioneta que los seguía los adelanta y Miroslava menciona que el chofer les tocó el claxon al pasarlos y les hizo una señal con la mano. La luz se interna en forma trepidante hacia el mar.

Los detalles que menciona Miroslava es que logra ver en diagonal la gran luz que denomina “nave de forma triangular” lo deduce por las luces que ve debajo de esta, las cuales hacían giros. No sabe determinar su tamaño real pero si menciona haber visto notado la parte de abajo como de acero y notó como perfiles de aluminio.

Al llegar a casa, su madre Josefina Yadriyevic, estaba muy preocupada por la tardanza de la llegada de su hija. Menciona verla muy nerviosa y le dice que a lo mejor su imaginación o el cansancio del viaje le paso una mala jugada, pero al comprobar la hora eran las 02.00 de la madrugada y no pueden entender como

ha pasado tanto tiempo sin darse cuenta. Nunca entendieron que había pasado en esas dos horas en las cuales nada recordaban.

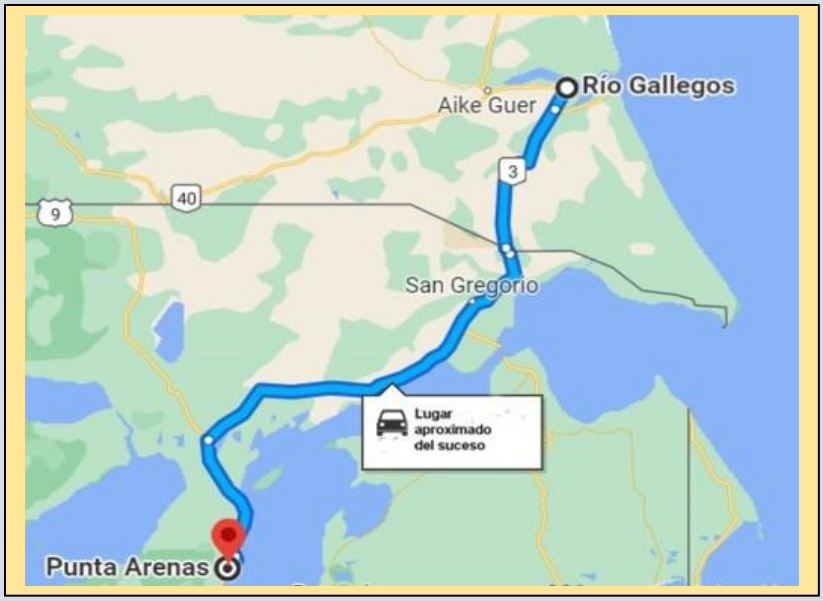

COMENTARIOS:

Hemos tratado de resumir a grandes rasgos la experiencia de la protagonista. La cual menciona haberse sometido a una hipnosis (no menciona con quien) y quienes la vieron confirman el suceso y que es bastante fuerte lo expuesto en la grabación. Se menciona que Miroslava González la dejo para investigación posterior y solo ella autoriza su difusión.

Hasta el momento, y al pasó de los años no tenemos información sobre los estudios desarrollados en lo que se captó en esta hipnosis, quien la realizó, y el paso del tiempo se a encargado de pasar a los archivos ovnilogicos como un caso más.

Para lectores curiosos, les invitamos a ver la entrevista realizada y podrán ver con más claridad la entrevista que realizado Patricio Bañados a Miroslava González

https://www.facebook.com/watch/?v=2200178103627264

……

EL EXTRAÑO TRIANGULO DE NUEVA ESPERANZA

A una hora en vehículo de Puerto Natales, (Chile, 51º Lat. Sur y 72 º Long. Oeste) y varias más caminando, en un valle solitario se encuentra una anomalía en el terreno descubierta por casualidad hace unos 40 años atrás. Según el investigador Eugenio Bahamonde un funcionario de la Fuerza Aérea de Chile (FACH) entre los años 1980 y 1982 le aportó esta información, mencionándole que en vacaciones se había encontrado con “algo” que le había llamado su atención...

Se trataba de un triángulo de 4 metros x 5 x 7 ms dibujado en plena tierra de donde se extrajo limpiamente un “champón” de pasto con las características de forma del mismo triangulo y que había sido depositado a unos metros de la figura principal triangular que se podía apreciar a simple vista.

La profundidad del triángulo era de unos 25 cm. de profundidad. Por la naturaleza del terreno extremadamente húmedo, por el aislamiento del sector donde es imposible llegar con maquinarias pesadas

en forma normal, resulta también imposible que manos humanas efectuaran el traslado del triángulo de pasto sin que éste se destrozara.

Independiente de estas imposibilidades físicas, se debe considerar que la soledad del sector es absoluta, lejos de cualquier zona poblada o de tránsito, con clima siberiano lo que descarta por completo actividad de bromistas o un fenómeno natural.

El investigador Bahamonde en tertulia amena a los años de su encuentro con esta anomalía en el terreno tan especial, recuerda perfectamente que la tierra extraída (ósea el "champón" extraído en forma de triangulo) estaba al lado colocado no sabe por quién… además todo indicaba que estaba instalado cuidadosamente, y que a pesar de haber pasado bastantes años permanecía el triángulo en el suelo perfectamente visible. Por su mente no pasa una broma y no ha encajado este asunto con una explicación racional.

Las preguntas hasta hoy siguen siendo las mismas: ¿Quién realizo este dibujo en el terreno? ¿Cuál era el objetivo? Hasta el día de hoy el misterio continúa…

Para ver el documental sobre este asunto puede hacer clic en:

Arturo Kroeger, Perito Agrícola frente al Triángulo de Ultima Esperanza, haciendo declaraciones para el programa OVNI de TVN el año 1998

https://www.youtube.om/watch?v=Pj0_eIzqwQ8

El investigador Eugenio Bahamonde muestra el "Champón" que permanece al lado del triángulo sin alterar su consistencia menos su forma.

¡Quién realizó este triangulo y con qué fin en un lugar tan inhóspito y apartado?

Fuente: Archivos IIEE de Chile
Apuntes de Eugenio Bahamonde
Imágenes: Programa "OVNI" TNN

4 DE FEBRERO DE 1887.-

TEXTUAL DE ORIGEN, EUGENIO BAHAMONDE
FUENTE: CRONOLOGIA UFOLOGICA DE MAGALLANES Y ANTARTIDA CHILENA

Teniente
Agustín del Castillo
Marina Argentina

Agustín del Castillo, un teniente de la Marina Argentina, fue comisionado, por su gobierno, para explorar las tierras cedidas por Chile, en el sector de Baguales, aledaño al Parque Torres del Paine.

El día **4 de Febrero de 1887**, observa una situación nunca antes vivida por él, como por sus subordinados. Esa noche, como lo hacían siempre los lugareños, prepararon un sabroso asado y posteriormente un café. Por su parte, los convidó a una tertulia en la que se habló de situaciones campestres y vivencias de los dueños de casa. Las historias de todo tipo se sucedían, quedando los visitantes asombrados por la valentía de los hombres de la Patagonia.

Llegó la hora de descansar y como para corroborar que lo manifestado, por los hombres de campo no eran cuentos, ni fantasías, a medianoche observaron algo que nunca se habrían imaginado. Lo manifiesta así Agustín del Castillo de acuerdo a lo informado en su libro, **"Expedición Costas del Pacífico"**:

"A medianoche, cuando todos nos habíamos entregado al reposo, fuimos despertados por la claridad de un resplandor inmenso que avanzaba hacia nosotros y que obligó a nuestra tropilla a concentrarse hacia el fondo del cañadón. Era un fuego enorme que avanzaba desde el interior impulsado por una brisa recia del Oeste, que tomando cada vez más cuerpo venía devorando todo, ora descendiendo a los valles, ora escalando los cerros más altos.

Despertamos con sobresalto y abandonando nuestros duros lechos constituidos por las monturas, subimos a la cresta de un mogote vecino desde el que pudimos contemplar un imponente, estupendo y bello panorama.

El fuego abarcando una zona de varias leguas presentaba las más caprichosas figuras, a cada momento se las veía cambiar de aspecto y forma como si fueran las de un inmenso caleidoscopio agitado por una mano gigante."

De la lectura de este episodio, se desprende que lo observado, no por una, sino por muchas personas, no es ni más ni menos, lo que hoy denominamos, OVNI. Los caballos que por temor se unen en el fondo del cañadón, ante una situación que ellos captan antes que el ser humano, es un indicio claro de una anomalía, a la cual ahora estamos acostumbrados. Una claridad que avanza, que sube y baja cerros. Esa luminosidad es comparada con un caleidoscopio, porque al igual que éste, esa luz va cambiando de forma constante.

Seguramente deben existir otros testimonios de épocas antiguas, pero los dos casos anteriores refuerzan la idea de quienes pensamos que nuestro planeta ha sido visitado desde la antigüedad, por seres no terrestres y que este fenómeno no comenzó, como muchos señalan, en 1947, con la información entregada por el comerciante norteamericano, Kenneth Arnold, un 24 de Junio

DICIEMBRE 1949

El comandante Augusto V. Orrego que había regresado recientemente de una expedición Antártida declara a la prensa: *Que había tomado cientos de metros de películas, que mostraban objetos similares volando en círculo sobre los barcos bajo su mando, especialmente cerca de las bases chilenas en la Antártida*. El 23 de Febrero de 1950 fueron entregadas las películas al Gobierno chileno.

26. SEPTIEMBRE 1951

"En la mañana del 26 de septiembre una rara visión asombró a los habitantes de la ciudad de Punta Arenas, al cruzar el cielo en dirección norte sur un objeto no identificado envuelto en fuego. Uno de los testigos, Antonio Stipicic se encontraba realizando labores de explotación. Fuente: La Prensa Austral

4 DE ENERO DE 1975

En la localidad de Porvenir, ubicada frente a la ciudad de Punta Arenas, cruzando el Estrecho de Magallanes, el vecino de apellido croata, Kuvacic construyó un observatorio astronómico, al que denominó "Mercurio", en la calle Gamero 140.

Como una forma de colaborar con nuestro programa radial, en 1977, nos informaba de lo siguiente, observado por él: (*)

"Un objeto bajaba en forma muy regular dirigiéndose hacia el Sur a la velocidad de un helicóptero, la línea de las luces era bien recta, no se separaban, no se distinguía cuerpo, solamente luces de color rojizo muy uniforme, sin vacilación ni disminución en intensidad. Este objeto era inmenso en su tamaño, por cálculos muy relativos creo que distaba desde el punto de observación unos 4 o 5 kilómetros, según me parece debe haber caído a la orilla del estrecho, al otro lado, o sea al Oeste de Bahía Chilota, porque en esa dirección iba cayendo, pude observarlo por unos 2 minutos. Cuando lo vi estaría a unos 800 metros de altura en la parte de arriba.

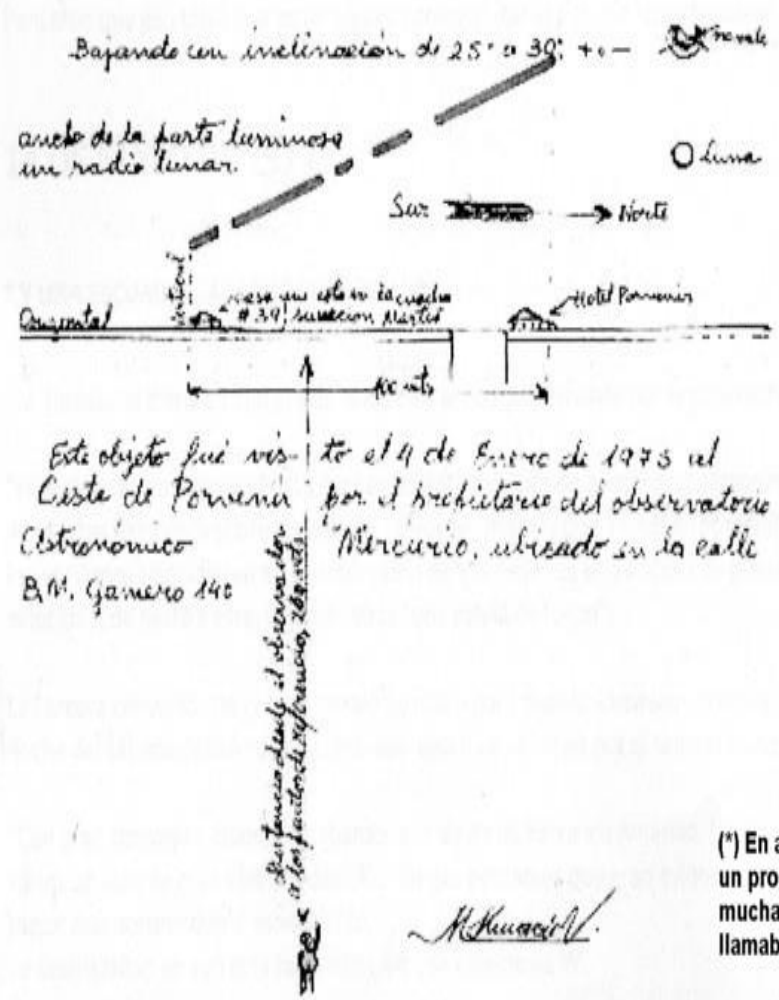

Si este objeto distaba desde el punto de observación más o menos en la mitad del estrecho a 20 kilómetros o tendría una longitud de varios kilómetros, pero es tan difícil apreciar la distancia en el cielo.

Esa distancia se podría aproximar si alguna persona de Bahía Chilota lo hubiese visto sobre su cabeza entonces sí se podría decir que distaba 4 kilómetros, porque por tierra hay 5 kilómetros y desde Chilota a Punta Arenas hay 20 millas en forma diagonal, unos 40 kilómetros.

Aparentemente el objeto aterrizó o acuatizó, porque no lo vi más."

A continuación entregamos a ustedes el dibujo que adjuntó el Sr. Kuvacic, para ratificar su avistamiento.

(*) En aquellos años Eugenio Bahamonde emitia un programa de radio en Punta Arenas y llegaba mucha información a la emisora. El programa se llamaba:El Club de lo desconocido

Fuentes consultadas:

Diario Austral - El Pingüino - Programa OVNI TVN - Sr. Rogelio Ortuza (Recopilador de prensa OVNI)
Libros: CONTACTO: En Río de los Ciervos * Dossier: Cronología Ufológica de Magallanes y Antártida Chilena
Conversaciones personales con el autor Eugenio Bahamonde

¿COINCIDENCIAS FORZADAS? ¿PENSAMIENTOS CONSPIRACIONISTAS?

¿UNA REALIDAD OCULTA DURANTE AÑOS CON PUESTAS TEATRALES PARA TEMORIZAR INCAUSTOS?

¿HEMOS SIDO ENGAÑADOS POR UN PLAN A LARGO PLAZO?

¿ESTÁ ALGUIEN MATANDO A LOS INVESTIGADORES OVNI?

"Muerto de un disparo en la cabeza". "Probable muerte por envenenamiento". "Posible muerte por estrangulamiento". "Muerto, posiblemente, por la inoculación de un virus mortal". Nadie vive para siempre. Sin embargo, las recientes muertes sospechosas de investigadores OVNI como Phil Schneider, Ron Johnson, Con Rutina, Ann Livingston y Karla Turner, así como la muerte de un gran número de investigadores en el pasado, sólo parece enfatizar una realidad con la que muchos de los ufólogos más rigurosos con frecuencia se están encontrando: no sólo es la investigación OVNI potencialmente peligrosa, sino que la esperanza de vida del investigador serio está muy por debajo de la media nacional. Las misteriosas y sospechosas muertes entre los investigadores de ovnis no son nuevas. En 1971, el autor y conocido investigador Otto Binder escribió un artículo para *Saga Magazine's Special UFO Report* titulado «Liquidación de los investigadores de ovnis". Binder había investigado la muerte de «no menos de 137 investigadores OVNI, escritores, científicos, y testigos" que habían muerto en los

10 años anteriores, “muchos de ellos en las más misteriosas circunstancias.» Los casos seleccionados por Binder estaban llenos de una gran cantidad de supuestos ataques al corazón, sospechosos casos de cáncer y lo que parecía ser simplemente casos de asesinato. Tendremos ocasión de referirnos a muchos de estos casos, pero primero vamos a echar un vistazo a la evidencia más reciente de muertes altamente sospechosas entre los investigadores actuales.

(Traducción del artículo de **G. Cope Schellhorn, p**ublicado por vez primera en ***UFO Universe Magazine***, otoño 1997, actualizado en 2002)

Phil Schneider

Phil Schneider

Ninguna muerte sacudió más a quienes han estado siguiendo los casos OVNI de los últimos años como la de **Phil Schneider**. **Schneider** murió el 17 de junio de 1996, según los informes, que fue encontrado estrangulado con un catéter enrollado a su cuello. Si las circunstancias de su muerte parecen muy controvertidas, no lo fueron menos la polémica de sus declaraciones públicas pronunciadas poco antes de su muerte.

Phil Schneider fue un geólogo autodidacta y experto en explosivos. De las 129 instalaciones subterráneas profundas que **Schneider** creía que el gobierno de EE.UU. había construido desde la Segunda Guerra Mundial, afirmaba haber trabajado en 13 de ellas. Dos de estas bases eran de las más importantes, incluyendo la instalación de bioingeniería, sobre la que circulaban muchos rumores, en **Dulce, Nuevo México**. **Schneider** mantenía que seres extraterrestres (del tipo conocido como “grises”) trabajaron codo con codo con técnicos norteamericanos. En 1979, se produjo un incidente que provocó un tiroteo en el que 66 miembros del Servicio Secreto, el FBI y los Boinas Negras murieron junto con un número no especificado de » los grises”. Allí fue donde él fue herido en el pecho por el rayo de un arma que más adelante le causaría su enfermedad.

Si **Schneider** está diciendo la verdad, es obvio que rompió el código de silencio al que es sometido el personal contratado bajo el “**black-budget**” o presupuesto en la sombra (altamente secreto). Hay que suponer que la pena para ese paso en falso es la eliminación. De hecho, **Schneider**, que sufrió diversos intentos anteriores de atentar contra su vida, incluyendo la sustracción de las tuercas de las ruedas

delanteras de su automóvil. Había declarado públicamente que él era un hombre marcado y no esperaba vivir mucho tiempo.

Algunas de las acusaciones más importantes de **Schneider** son dignas de atención:

1.- El gobierno de Estados Unidos firmó un tratado con los extraterrestres «grises» en 1954. Este paquete de cooperación mutua se llama el **Tratado de Granada**.
2.- El transbordador espacial ha estado yendo y viniendo con metales de una aleación especial. El motivo es que se necesita una atmósfera de vacío para trabajar con estas aleaciones especiales, así como la presión que se da en una estación espacial.
3.- Una gran parte de nuestra tecnología de aviones *stealth* se ha desarrollado gracias a la ingeniería inversa obtenida de naves extraterrestres estrelladas.
4.- El SIDA es un virus para el control de la población mundial, desarrollado en el **National Ordinance Laboratory** en **Chicago**, **Illinois**.
5.- Sin el conocimiento de los ciudadanos, el gobierno de los **Estados Unidos** tendría la tecnología necesaria para inducir terremotos. El terremoto de **Kobe** no tenía ninguna onda de pulso (ondas sísmicas); el 1989 el terremoto de **San Francisco** tampoco tuvo onda pulsante.
6.- La explosión en el **World Trade Center** y la explosión de **Oklahoma City** se perpetraron usando pequeños dispositivos nucleares. La fusión y los orificios del hormigón así como la extrusión de las varillas metálicas de soporte indican esto. (Recuérdese que **Schneider**, según él, era experto en explosivos.)

Por último, **Phil Schneider**, lamentó que la democracia que amaba ya no existía. En su lugar, nos habíamos convertido en una tecnocracia gobernada por un gobierno en la sombra con la intención de imponer su propia visión de las cosas a todos nosotros, nos guste o no. Creía que algunos de sus mejores amigos habían sido asesinados en los últimos 22 años, ocho de los cuales habían sido declarados oficialmente como suicidios.

Pensemos lo que pensemos de las declaraciones de **Phil Schneider**, no se puede negar que era de particular interés para el **FBI** y la **CIA**. Según su viuda, agentes de inteligencia registraron a fondo el lugar poco después de su muerte y se llevaron al menos un tercio de las fotografías de la familia.

Ron Rummel

Portada del número 1 de «The Alien Digest»

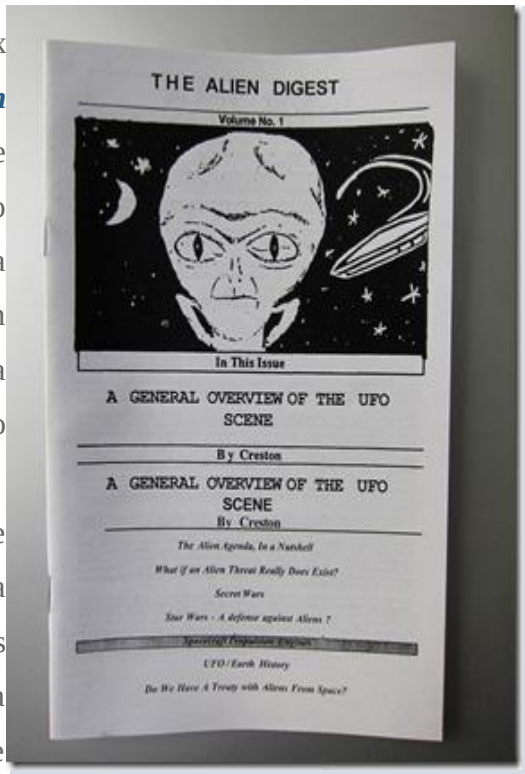

Otro caso preocupante reciente es la muerte de **Ron Rummel**, ex agente de inteligencia del Ejército del Aire y editor de ***The Alien Digest*** el 6 de agosto de 1993. **Rummel** presuntamente se disparó un tiro en la boca. Sus amigos dicen, sin embargo, que no se encontró sangre en el cañón de la pistola y el mango del arma estaba libre de huellas dactilares. También, según la información que circula, la nota de suicidio que dejó el fallecido fue escrita por una persona zurda. **Rummel** era diestro. Su cuerpo desprendía un olor a pentotal sódico, o, al menos, esto se dijo.

De ***The Alien Digest*** se efectuó una edición limitada de siete ejemplares, todos ellos imposibles de encontrar actualmente. Una cosa es cierta, la revista de **Ron Rummel** estaba tocando temas sensibles como el aspecto depredador/presa que representaba la relación entre los seres humanos y los extraterrestres y el uso de humanos como conejillos de indias de esos extraterrestres. ¿Cruzó **Rummel** alguna línea roja? Eso parece, pero ¿Qué línea y en que cuestiones? Curiosamente, **Rummel** era amigo de **Phil Schneider** y ambos habían estado colaborando en sus trabajos

Logo de la Mutual UFO Network (MUFON)

Ron Johnson

Una muerte igualmente preocupante y más reciente es la de **Ron (Jerrold) Johnson**, en el momento de su fallecimiento Subdirector de Investigaciones de **MUFON**. **Johnson** tenía 43 años y, al parecer, un excelente estado de salud. Acababa de pasar un examen físico reciente con resultados envidiables. Sin embargo, el 9 de junio de 1994, mientras asistía a una reunión de la **Sociedad de Exploración Científica** en **Austin**, **Texas**, **Johnson** murió de forma súbita y en medio de circunstancias

muy extrañas. Durante una presentación de diapositivas, varias personas sentadas cerca de él oyeron un grito de asombro. Cuando las luces se volvieron a encender, **Johnson** se desplomó en su silla, con el rostro enrojecido, y sangre manando de su nariz. Una lata de refresco, de la que había sido bebiendo, estaba situada en la silla de al lado.

¿Acaso **Ron Johnson** murió de un derrame cerebral? Es posible. ¿Tuvo una reacción alérgica? Otra posibilidad.

Algunos de los hechos más destacados de la vida de **Ron Johnson** podrían conducir fácilmente a una persona de mente escéptica a la conclusión provisional de que su muerte no fue probablemente ni accidental ni natural. Por ejemplo, su trabajo más reciente fue con el **Institute of Advances Studies**, que supuestamente trabajaba en sistemas de propulsión OVNI. Había estado anteriormente empleado en **Earth Tech, Inc**., una *think tank* privada de **Austin**, **Texas**, dirigida por **Harold Puthoff**. Al parecer, gestionaba asuntos de alta seguridad, viajaba con frecuencia entre **San Antonio** y **White Sands**, y había asistido a 2 reuniones secretas de la **OTAN** en el último año más o menos. Una de esas reuniones, se rumorea, se trataron de comunicaciones con extraterrestres.

Aunque de edad avanzada, hay algunos que creen que también la muerte del **Dr. Hynek** fue debida a «circunstancias extrañas «, dado el alto número de investigadores que han muerto de tumores cerebrales o cáncer.

Si todos o la mayoría de los hechos ofrecidos anteriormente son ciertos, una cosa parece evidente: **Johnson** hacía un doble juego. Esto en sí era muy peligroso, y pudo haber pagado el precio más alto en su intento de servir a más de un amo.

En cuanto a exactamente lo que mató a **Ron Johnson**, se barajan una serie de posibilidades más allá de las causas meramente naturales. Es muy fácil en los tiempos que corren inducir un derrame cerebral mediante productos químicos o radiaciones dirigidas Es igual de fácil, y ha sido así durante algún tiempo, para inducir ataques cardíacos y otras agresiones físicas, tales como cánceres muy agresivos. La mejor apuesta es que **Ron Johnson** fue eliminado por una toxina de acción rápida, tal vez un agente nervioso. En cuanto a exactamente el motivo por el cual lo mataron, es lo que probablemente nunca sabremos. La autopsia, un tanto ridícula, ha sido clasificada oficialmente como poco concluyente.

Como nota al margen, una enfermera de regreso a su casa en **Austin**, poco después de la muerte de **Johnson** reportó una muerte en similares circunstancias que sucedió a bordo del avión en el que viajaba. Cuando ella y trató de moverse hacia atrás para ofrecer su ayuda, se le impidió enérgicamente

hacerlo. ¿Podría ser, uno se pregunta, que algún agente, a través de un accidente, fuese víctima de sus propias maquinaciones? Esta idea aporta una nota agradable de justicia poética, si, de hecho hubiera sido este el escenario.

Ann Livingston

Otra muerte que implica elementos de alta extrañeza es el de **Ann Livingston**, quien murió a principios de 1994 de una forma súbita a causa de cáncer de ovario. **Livingston** se ganaba la vida como contable, pero era también investigadora de **MUFON** y de hecho, publicó un artículo titulado: "Acoso Electrónico y Abducciones alienígenas" en el ***Moufon Journal*** de 11-1993. El artículo fue muy crítico con **Julianne McKinney**, directora del **Proyecto de Vigilancia Electrónica** de la Association of National Security Alumni. **McKinney** descarta el fenómeno OVNI, creyendo que lo que pasa por tal es más a menudo una especie de estratagema del gobierno u otro organismo, ya sea en forma de aparatos experimentales o de psicología experimental.

Destacamos algunos hechos que parecen relevantes para el caso. A las 7:15 AM del 29 de diciembre de 1992, el apartamento de **Livingston** cerca del **Aeropuerto de O'Hare**, en **Chicago**, **Illinois,** fue intensamente iluminado por un destello blanco plateado. Más tarde, fue abordada mientras estaba en el parking de su apartamento por cinco MIB (Hombres de Negro), que describió como sin apenas rostro y que portaban objetos largos y negros – similares a linternas. Ella quedó inconsciente. Lo que debemos preguntarnos, asumiendo que su historia es verdadera, qué le hicieron esos hombres y por qué. Y qué tiene esto que ver con el rápido avance de su cáncer de ovario.

No es un hecho bien conocido que **Ann Livingston** había sido abducida anteriormente. Su amiga, **Fran Heiser**, declaró que **Ann Livingston** había conocido a dos personas bien parecidas, un hombre y una mujer, en un viaje anterior a **México**. Para sorpresa de **Livingston**, el hombre le dijo que la señora joven y atractiva con la que estaba, en realidad era su hija.

Karla Turner

¿Podrían las manipulaciones genitales sufridas en una anterior abducción OVNI haber envenenado de alguna manera el sistema inmunológico de **Ann Livingston**? Esto es exactamente la sospecha de **Karla**

Turner (autora de *Masquerade of Angels*, *Taken* and *into the Fringe*) acerca del cáncer de mama que precedió a su muerte en el verano de 1996. Tanto en público como en privado, **Karla Turner** levantó el fantasma de la venganza extraterrestre por las declaraciones que hizo a la prensa, con motivo de la publicación de su libro *Masquerade of Angels* ¿Hasta qué punto estaban realmente fundadas sus sospechas? Posiblemente nunca lo sepamos.

¿Quién o qué está matando a los investigadores de ovnis, hoy y en el pasado?

Probablemente algunas de las muertes que se presentan aquí -que parecen a primera vista tan sospechosas- son, de hecho, naturales o accidentales o auto infligidas debido al estrés o desequilibrios mentales. Pero, como **Otto Carpeta** señaló hace más de 25 años, hay demasiadas. El puro sentido común y la buena lógica, deberían llevarnos a creer que la alta incidencia de muertes prematuras en una disciplina que tiene un número limitado de investigadores es muy desproporcionada en comparación con la población en general.

Telaraña de Causas

Lo que puede haber es una concatenación de causas, una tela de araña de hilos entretejidos que son causales y, a menudo, de hecho, mortales. Uno de esos hilos es la actividad de las agencias de inteligencia del gobierno de los **EE.UU.** (y de otros países). Otro hilo es la posible implicación ET. Un tercer hilo es la participación de ciertos *PSI-tech, think tanks* y profesionales no gubernamentales del sector PSI/PK, incluyendo movimientos ocultistas negativos. Un posible cuarto hilo es la intervención de cultos religiosos reaccionarios que sienten que están llevando a cabo la voluntad de Dios. Es más que probable que uno o todos los organismos antes citados sean responsables en su totalidad o en parte, de muchas de estas muertes en un pasado reciente , los cuales ya se han mencionado , y muchos otros desde casos actuales hasta otros más antiguos, algunos de los cuales ahora vamos a comentar.

Danny Casolaro

Danny Casolaro, un periodista de investigación que investigaba el robo del software ***Project Promise***, un programa capaz de localizar a cualquier persona en cualquier parte del mundo, murió en 1991 siendo su muerte calificada como de suicidio.

Casolaro también estaba investigando asuntos relacionados con casos OVNI de la base **Pine Gap**, cerca de **Alice Springs** en **Australia**, el **Área 51** y experimentos gubernamentales en bioingeniería.

Mae Bussell

No hace mucho tiempo, **Mae Bussell**, un valiente, locutor de radio y periodista de investigación murió de un cáncer de acción rápida al igual que **Ann Livingston** y **Karla Turner**. **Bussell** estaba sumamente interesado en la ufología.

Los directores del **APRO**, **Coral** y **Jim Lorenzen**, un grupo de investigación OVNI con sede en **Tucson**, ambos murieron de cáncer.

Deck Slayton

Deck Slayton, el astronauta, estaba a punto de efectuar unas declaraciones acerca de sus experiencias ovnis, pero el cáncer también intervino.

Brian Lynch

Brian Lynch, joven psíquico y contactado, murió en 1985, supuestamente por una sobredosis de drogas. Según la hermana de **Lynch**, **Geraldine**, un año antes de su muerte **Brian** fue contactado por un agente de inteligencia que trabajaba para una empresa *PSI-tech* de **Austin**, **Texas**. **Geraldine** dijo que le contaron a **Brian** que estaban experimentando con técnicas de guerra psíquica. Después de su muerte, se encontró una nota entre sus efectos personales con las palabras » Cinco millones del Pentágono para el **Proyecto Scanate** »

El capitán Don Elkin

En los años 80 el piloto de la **Eastern Airlines** el capitán **Don Elkin** se suicidó . Llevaba investigando el encubrimiento OVNI desde hacía más de 10 años y, en ese momento, estaba profundizando en el estudio del conocido como ***Material Ra*** (El *Material de Ra*, también conocido como la *La Ley del Uno*, es una serie de cinco libros supuestamente escritos por una inteligencia no humana llamada ***Ra*** a través de su interlocutor escriba, el canal, que lo recibe a través del proceso de canalización. ***Ra*** se describe a sí mismo como una entidad compuesta de toda una civilización de seres extraterrestres que estarían fusionados en

una única conciencia unificada. Este material se publicó entre 1982 y 1998 por **Schiffer Books**. **Don Elkins** actuó como uno de esos canales.)

Extrañas muertes de científicos

Ciertamente, nada es tan extraño, ni genera más especulación que las treinta y tantas muertes asociadas con investigaciones relacionadas con el ***SDI -Strategic Defense Initiative***– (Guerra de las Galaxias) de la compañía **Marconi Ltd**. en **Inglaterra** entre 1985-1988 aproximadamente . He aquí, de forma resumida una lista de algunas de las muertes más extrañas:

Roger Hill, un diseñador en **Marconi Defense Systems**. Supuestamente se suicida del disparo de una escopeta, en marzo de 1985.
Jonathan Walsh, experto en comunicación digital empleado por **GEC**, empresa matriz de **Marconi**, cae desde la habitación de su hotel, en noviembre de 1985, después de haber comentado que temía por su vida.

Ashad Sharif, otro científico de **Marconi.** En octubre de 1986, según informes, ató una cuerda alrededor de su cuello, y luego ató el otro extremo a un árbol, se puso al volante de su coche y pisó el acelerador con los resultados predecibles.
En marzo de 1988, **Trevor Knight**, también asociado con **Marconi**, murió de envenenamiento por monóxido de carbono en su coche.

Peter Ferry, director de marketing de la firma, fue encontrado muerto por conmoción con cables eléctricos en su boca (agosto de 1988).
También durante el mismo mes del mismo año, **Alistair Beckham** fue encontrado conmocionado con cables eléctricos conectados a su cuerpo y su boca llena con un pañuelo. Era un ingeniero de la firma **Plessey Defense Systems**, colaboradora de **Marconi.**

Y, por último, pero no menos importante sólo queda citar en este grupo la muerte de **Andrew Hall** que fue encontrado muerto en septiembre de 1988, por intoxicación por monóxido de carbono.

Y usted puede preguntarse, ¿Qué tiene que ver la investigación en **SDI** con la muerte de los investigadores de ovnis? En teoría, mucho. Si, como muchos investigadores han teorizado, la investigación en el llamado **Proyecto Guerra de las Galaxias** se inició con el doble objetivo de protegernos de una hipotética agresión soviética y/o de la presencia de naves extraterrestres en nuestra atmósfera, a continuación, se plantean varias posibilidades. Más convincente es la idea de que el **KGB** soviético, dándose cuenta de que las potencias occidentales estaban a punto de perfeccionar unas armas de haces de energía de alto poder que podrían ser utilizadas desde el espacio exterior ellos deciden echar el resto y diseñan una ofensiva de espionaje sin cuartel para intentar ralentizar el desarrollo de ese proyecto o hacerlo fracasar. Si este escenario es cierto, y, finalmente, el arma fue desarrollada con éxito, tenemos una explicación de por qué cayó la **Unión Soviética**.

Se han ofrecido otras explicaciones. Por ejemplo, que los científicos que trabajaban en el proyecto descubrieron la verdadera naturaleza de la investigación lo que les provocó un estrés abrumador y los llevó al suicidio. O descubrieron que sus colaboradores reales eran los «grises», o que los políticos occidentales trabajaban con y para los alienígenas grises. Una cosa parece evidente. Algo terrible ocurrió en **Marconi.** Normalmente, los científicos no cometen este tipo de extraños suicidios, » no científicos » que encontramos aquí.

Otra posibilidad es que un contingente de extraterrestres hostiles se hubiese enterado de los proyectos desarrollados por **GEC**, **Marconi** y sus afiliados y para protegerse ellos mismos indujeran suficiente trauma psíquico en la mente de muchos de los científicos para conducirles al suicidio. Pero si esto es así, ¿por qué se han detenido las muertes? ¿Se ha dejado de lado el proyecto? Altamente improbable. Lo más probable es que el proyecto se terminara alrededor de 1988 y sea lo que sea lo que fuera éste, armas de haces de energía o cualquier otra cosa, está actualmente en funcionamiento.

Ciertamente, ni el público en general, y ni siquiera la mayoría de los ufólogos, parecen completamente conscientes de los riesgos reales que corren los investigadores OVNI. De hecho los ufólogos que son conscientes de las muertes sospechosas de algunos de sus colegas en los años 50 y 60, parecen creer que todo lo que las agencias gubernamentales de entonces han suavizado sus tácticas en los 80 y 90. La evidencia, como hemos indicado, no parece justificar esa conclusión. No hay duda, sin embargo, que en los 50 y 60 se produjeron algunos tejemanejes extraños.

Jessup y McDonald

Sin lugar a dudas las muertes más intrigantes (y quizás espantosas) en ufología fueron las de **Dorothy Kilgallen**, **MK Jessup** y el **Dr. James McDonald** – el primero en un presunto accidente, los dos últimos supuestos suicidios. Los detalles de estas muertes, a pesar de las declaraciones oficiales en sentido contrario, son, cuanto menos, preocupantes. Cada uno de los tres individuos parecían tener muchos motivos para vivir, todos tenían éxito en sus trabajos, y cada uno de ellos estaba profundamente inmerso en el, por aquel entonces, relativamente nuevo problema que representaba el fenómeno OVNI.

Dorothy Kilgallen

Dorothy Kilgallen, fue la periodista de prensa más famosa en su día. Destinada en **Inglaterra** de 1954 a 1955, y al corriente de los secretos de la sociedad inglesa al más alto nivel, envió dos inusuales artículos que pudieron haber contribuido a su muerte. El primero, lanzado en febrero de 1954, menciona una «reunión especial muy secreta de los jefes militares del mundo» que tendrá lugar el verano siguiente. El 1955 segundo artículo, poco antes de su muerte producida por una supuesta sobredosis de pastillas para dormir y alcohol (al estilo de **Marilyn Monroe**), citaba a un funcionario británico no identificado de rango ministerial, ` "Creemos que, sobre la base de nuestra investigación hasta el momento, los platillos estaban tripulados por hombres de poca estatura -probablemente menos de cuatro pies de altura. Es aterrador, pero no se puede negar que los platillos voladores vienen de otro planeta'.
Cualquiera que sea la fuente (se rumorea que el **conde de Mountbatten**), este tipo de filtraciones en el ambiente de mediados de los años 50 era algo inaceptable. Es bueno recordar que fue la época del proyecto secreto orquestado por la CIA denominado **Panel Robertson**, que se reunió en 1953 y que publicó el **Informe Robertson**. Resumiendo brevemente, este documento – y las actitudes reflejadas allí – representan una nueva actitud en la línea más dura para encubrir todo el fenómeno OVNI. Fue en el año 1953 con la reunión del **Panel Robertson** cuando realmente se inició el encubrimiento OVNI como lo conocemos hoy en día, con un par de cucharadas extra añadidas posteriormente.
¿Fue la muerte de **Dorothy Kilgallen** realmente accidental? Parece que hay indicios de que tuvo ayuda…

El **Dr. James McDonald**, físico senior del **Instituto de Física Atmosférica** y también profesor en el **Departamento de Meteorología de la Universidad de Arizona**, murió en 1971, supuestamente de

una herida de bala en la cabeza. Nadie trabajó tan duro en los años 60 como **McDonald** para convencer al Congreso de que el subcomité mantuviera reuniones de alto nivel para investigar la realidad del fenómeno OVNI del que estaba totalmente convencido. Fue sin duda una espina clavada para todos los que mantenían el encubrimiento oficial y, ni que decir tiene que su muerte fue para ellos una bendición. **McDonald**, supuestamente víctima de una depresión, se pegó un tiro en la cabeza. Pero, desafortunadamente, no murió. Quedó postrado en una silla de ruedas, pero de alguna manera, varios meses después de su primer intento, supuestamente subió a un automóvil, se dirigió a una casa de empeños, compró otra pistola, desde su silla de ruedas condujo hasta el desierto y se pegó un tiro. ¡Que oportuno, se puede pensar, para sus enemigos! Y, sin duda, **McDonald** había hecho enemigos. La pregunta es: ¿Hasta qué punto esos enemigos ayudaron o facilitaron la muerte de este influyente y digno defensor de los OVNIS?

Morris K. Jessup

Cuando el astrónomo y arqueólogo **MK Jessup** presuntamente se suicidó en el condado de **Dade Park, Florida**, en 1959 se debería haber encendido algunas alarmas. No hay duda de que el conocido autor de obras tan influyentes como *The Case for the UFO* y *The Expanding case for the UFO* estaba atravesando por una depresión.

Las cosas no le habían ido bien para él, y él había comentado, hay que admitirlo, su estado anímico a los amigos cercanos, al biólogo **Ivan Sanderson** y a **Long John Nebel**, el conocido locutor de radio de **Nueva York**. **Sanderson** denunció que él estaba preocupado por «una serie de extraños sucesos» que lo mantenían en un mundo de irrealidad completamente insano»

¿Fue la imposibilidad de **Jessup** de enfrentarse a ese momento» completamente loco» o estaban allí, tal vez, determinadas fuerzas con un plan preconcebido para llevar a **Jessup** al límite? **Anna Genzlinger** investigó a fondo su muerte. Su conclusión:» Él estaba bajo algún tipo de control". Hay que recordar que, ésta era la época de los experimentos secretos de control mental por parte de agencias gubernamentales y que han sido recientemente descubiertos.

Ciertos hechos sobre el caso plantean serias dudas. Por ejemplo, contraviniendo la ley estatal, no se realizó la autopsia del cadáver. El sargento **Obenclain**, que estaba en la escena poco después de que fuera descubierto el cuerpo de **Jessup**, ha dicho para que conste, »Todo parecía demasiado profesional.» La manguera del tubo de escape del coche estaba conectada; y esta era, extrañamente, la manguera de la lavadora. **Jessup** murió en hora punta, con más tráfico de lo normal pasando por el lugar. Él había recibido la visita de **Carlos Allende**, tres días antes de su muerte y según su esposa, había estado recibiendo llamadas telefónicas extrañas. Sabemos que la Marina estaba muy interesada en lo que estaba haciendo; y todos sabemos, o deberíamos saber, que es la **ONI** (Oficina de Investigaciones Navales) la que ha estado en la vanguardia, desde el principio, del encubrimiento OVNI.

¿Y qué estaba investigando **Jessup** en ese momento que fuera de especial interés? Algo que era alto secreto y que lo siguió siendo durante algún tiempo: el **Experimento Filadelfia**.

El **Dr. James McDonald** trató de convencer al Congreso para que abordara la situación del fenómeno OVNI. Murió poco después de dispararse a sí mismo. El fallecido astrónomo **MK Jessup** que fue el primero en revelar detalles del **Experimento Filadelfia**, murió pocos meses después.

Frank Edwards

Frank Edwards, comentarista de noticias, murió de un presunto ataque al corazón el 24 de junio de 1967, justo en el 20 aniversario del avistamiento de **Kenneth Arnold**. ¿Una coincidencia? Probablemente no. Varios otros ufólogos prominentes murieron el mismo día, **Arthur Bryant**, el contactado, **Richard Church**, presidente de **CIGIUFO** y el escritor, **Willie Ley**.

Las circunstancias que rodean la muerte de **Edwards**, que como **James McDonald** estuvo presionando para que se convocaran reuniones de los subcomités del Congreso, plantean grandes preguntas. Se da la circunstancia de que la ***World UFO Conference*** se celebraba en la ciudad de **Nueva York**, en el **Hotel Commodore** en ese mismo día en junio, presidido por el editor y escritor sobre ufología **Gray Barker**. **Barker** declaró públicamente que había recibido dos cartas y una llamada telefónica amenazando con que **Frank Edwards**, quien no estuvo presente, no estaría vivo para el final de la conferencia.

Definitivamente parece que alguien estaba enviando un mensaje. Como secuela infeliz de estos sucesos, **Rep. Rouse,** quien había estado apoyando a **Edwards** en su campaña para llamar la atención del Congreso con el tema OVNI, murió de un ataque al corazón parecido al poco tiempo.

Los anales de la ufología están alarmantemente llenas de muertes de investigadores, de cánceres inusuales, ataques al corazón, suicidios cuestionables y todo tipo de sucesos extraños. ¿Acaso el ex secretario de Defensa **James Forrestal** realmente se suicidó como se pretende hacernos creer saltando por una ventana del hotel en la misma época que unos OVNIS se estrellaban en el desierto al suroeste del país? ¿Fue realmente la zambullida suicida del escritor de ufología **Damon Runyon** de un puente de **Washington DC** en 1988 un acto de su propia voluntad? ¿Qué le pasó realmente al **Dr. B. Noel Opan** que, en 1959, después de una supuesta visita de los **MIB**, desapareció, como lo hizo **Edgar Jarrold**, el ufólogo australiano, en 1960?

¿Cómo se explica la racha de ataques al corazón que afectó a tantos investigadores: **Frank Edwards, Rep. Rouse**, el escritor **HT Wilkins** , **Henry E Kock**, director de publicidad de la ***Universal Research Society of América*** , el escritor **Frank Scully** y el contactado **George Adamski**? ¿Cómo relacionamos con precisión el gran número de supuestos suicidios, entre ellos: el Rev. **Della Larson**, contactado , la escritora **Gloria Lee (Byrd), Marie Ford** , la aficionada a los OVNIs que descubrió el cuerpo de **Larson**, el investigador **Doug Hancock**, y, más recientemente , el investigador **Feron Hicks** ? ¿Qué hacemos con el desmesurado número de muertes por cáncer que salpican el campo de los ovnis y ponen a prueba nuestra credulidad: el investigador canadiense **Wilbert B. Smith**, el investigador brasileño **Dr. Olavo Fontes**, los investigadores **Jim y Coral Lorenzen**, y la muerte de biólogo **Ivan Sanderson** y el fundador del **CUFOS James A. Hynek**, ambos de un cáncer cerebral poco común?

Ciertamente, no todas estas personas, así como muchos otros investigadores menos prominentes, que las limitaciones de espacio no nos permiten mencionar, fueron marcados para ser eliminados. Muchos, quizá la mayoría, murieron de muerte natural. Pero muchos de los casos presentan dudas. Ahora sabemos lo fácil que es inducir accidentes cerebrovasculares y ataques al corazón a través de productos químicos, ondas pulsantes y microbios. Hemos aprendido que el gobierno federal era (y sigue siendo) participe en la investigación de *PSI- tech*. La mente de un individuo es fácilmente manipulable, y puede ser sutilmente inducida hacia la desesperación y la locura.

El fallecido **Ivan T. Sanderson** murió inesperadamente. Fue jefe de un importante grupo de investigación de fenómenos paranormales y del fenómeno OVNI.

La Ufología no es un pasatiempo un mero hobby como seguramente a algunos les gustaría que fuera. Existe un peligro, el peligro real de meter la nariz en lugares donde los que mandan no quieren que se meta. Muchas de las muertes relacionadas con este asunto son altamente sospechosas. Algunas parecen ser descarados asesinatos. ¿Cuál es la causa, ¿quién es el "malo de la película"? Una vez más, hay que subrayar que el «problema» es complejo. Las agencias de inteligencia sin escrúpulos, grupos negativos de extraterrestres, empresas *PSI-tech* que trabajan para sus propios fines, y los grupos reaccionarios encubiertos… todos parecen desempeñar, o haber desempeñado, un papel tanto en los acontecimientos más nefastos relacionados con los ovnis que se describen aquí como el de los posibles homicidios de investigadores de ovnis en los últimos decenios, así como en otros más recientes. Parece muy probable que a veces una o más de estas agencias pueden estar trabajando conjuntamente, ya sea con o sin el conocimiento de la presencia de la otra.

¿Qué podemos hacer al respecto? Varias cosas. Podemos informarnos como buenos ciudadanos democráticos. Y podemos informar a los demás. Podemos y debemos poner nuestro grito en el cielo cuando se sospecha que existe juego sucio. Si queremos proteger nuestras vidas y las esperanzas democráticas que decimos que valoramos, entonces no debemos caminar, silenciosos e ignorantes, en la noche, fingiendo una inocencia que no hemos ganado. **FUENTE. DOGMACERO**

ADDENDA

Dado que el artículo anterior fue escrito hace algún tiempo hay otras muertes notables en este campo
Continuara II Parte NOUFA N° 96

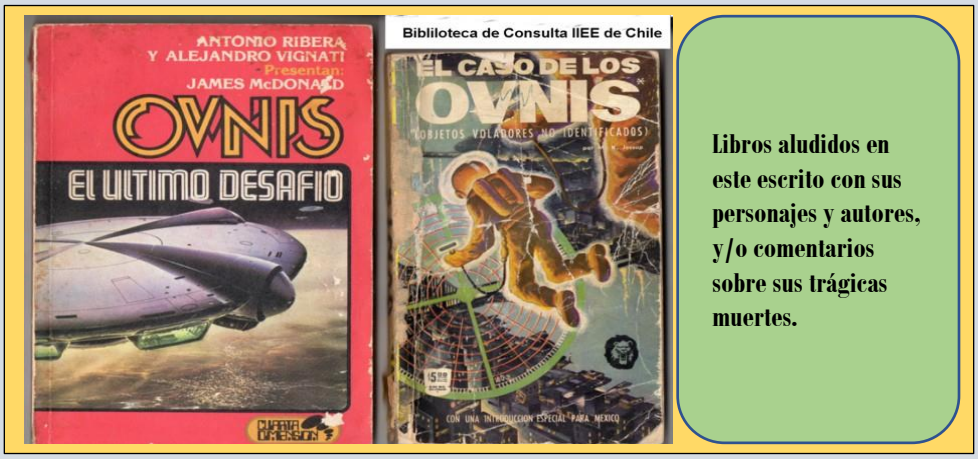

Libros aludidos en este escrito con sus personajes y autores, y/o comentarios sobre sus trágicas muertes.

LOS ULTIMOS BASTIONES ESPAÑOLES EN CHILE

La provincia de Valdivia se encuentra ubicada en la X Región del País, Región de Los Lagos al Sur de Chile. El paisaje que nos ofrece es de una belleza indescriptible, sus bosques, mar, lagos, rodeada de inmensos ríos, esteros y arroyos, silencio, paz y soledad nos entregan una visión maravillosa de este lugar. Tenemos el río Calle-Calle donde se baña la luna dicen los poetas, el río Valdivia, el Cau-Cau, el río Cruces, el Chaihuín, Catrilelfú, San Juan, Futa y Tornagaleones, el islote Haverbeck, la Isla de Mancera, Isla Teja y la isla del Rey es una muestra de la majestuosidad de esta zona.

Permanecen aún historia y vestigios… desde la época que los españoles llegaron a estas zonas, por los años 1500, los últimos bastiones españoles resisten al tiempo. Fuertes y Castillos se conservan como mudo recuerdo de aquella época de la Conquista española. Es así como están los Castillos de la Pura y limpia concepción de Monfort de Lemus en Niebla una localidad cercana a Valdivia; Castillo San Luis del Alba de Cruces en el sector de Cruces; Castillo San Pedro de Alcántara en la Isla de Mancera al frente de Niebla, se llega en pequeñas embarcaciones (botes y lanchas menores) y el Castillo San Sebastián de la Cruz en la bahía de Corral, también al frente de Niebla y de la Isla de Mancera, donde se llega en pequeñas embarcaciones.

En esta oportunidad, con Patricio Hidalgo P., persona que ha tenido experiencias paranormales, visitamos dos de estos Castillos, para ello llegamos por vía fluvial a la bahía de Corral en una pequeña embarcación, donde nos contactamos con el guía del Castillo San Sebastián de la Cruz (1645) don Erwin Ovando más conocido como “el Chispa” y con la encargada del museo de Corral la Sra. María Martinez, con quienes tuvimos una excelente recepción. Erwin Ovando, es todo un personaje en la bahía de Corral, conoce la historia del Castillo y los sucesos acaecidos como si los estuviera viviendo, es más, por las tardes se viste a la usanza de los antiguos españoles y a contar del día 15 de Diciembre al 15 de marzo de cada año

participa en la reanimación histórica que se realiza durante la temporada estival para los turistas que visitan esta zona. (40 actores puestos en escena nos transportan al pasado).

La bahía de Corral fue descubierta el 22 de Septiembre de 1544 por Dn Juan Bautista Pastene, recibiendo el nombre de puerto de Valdivia, en homenaje al primer gobernador de Chile don Pedro de Valdivia. La bahía se encuentra embellecida por la Isla de Mancera de escasas dimensiones y uno de los lugares de mayor relevancia en el siglo XVII.

La importancia de Corral, nos relataba Don Erwin Ovando "El Chispa", en los siglos XVI y XVII se debía a la riqueza existente en Valdivia, ya que se encontraba acá el lavadero de oro "Madre de Dios" descubierto en 1558, además por la riqueza maderera de la zona y la agricultura. Estas riquezas provocaban la codicia de corsarios y piratas. En 1579 el pirata Francis Drake captura un galeón valdiviano con 60.000 pesos en durado metal y en 1594 Richard Hawkins repite una hazaña similar.

Dentro de las ilustres personalidades que visitaron Valdivia se encuentra Don Juan Bautista Pastene en 1544, los galeones comerciales del siglo XVI, la escuadra Holandesa en 1643, los corsarios del siglo XVII y XVIII, Ambrosio O'Higgins en 1976, en 1820 por Lord Cochrane y a partir de 1850 por los navíos de la colonización Alemana.

El auge de Corral terminó de desaparecer como consecuencia de los efectos devastadores del terremoto más grande que registra la historia (9.5° en la escala de Richter) y posterior maremoto con olas de 10 metros de altura, que afectó la región en 1960, el cual provocó la emigración de la población; de cerca de 25.000 habitantes aproximadamente, a cerca de 5.700 que hay en la actualidad.

El Castillo San Sebastián de la Cruz fue construido en 1645 por orden del Virrey Conde de Castelar. su construcción toda de Cal, ladrillos y enlosado con lajas, el pegamento utilizado eran cáscaras de huevos de gaviotas, traídos desde Perú, lo que se llama Cal y Canto que hasta ahora mantiene firme su estructura

Ovando nos cuenta que desde 1645 hasta 1749 no pasaba de tener 4 cañones con un alcance de 4 kilómetros cada uno (la entrada por el mar Océano Pacífico está a 3.5 Kmts, por lo tanto el alcance de estos cañones hundía las embarcaciones que trataran de acercarse a este lugar). Sus planos definitivos fueron elaborados por el Excmo. Señor don Juan Zermeño, director del Real Colegio de Ingenieros de la península y para ello fue comisionado desde 1755 el Coronel don Juan Garland.

Muy entusiasmado y como viviendo la historia paso a paso, como si fuese teletransportado a la época, nuestro guía "el Chispa", nos lleva a la Batería de la Argolla y a la Batería La Cortina, gran muro que el año 1767 unificó el conjunto convirtiéndolo en el más poderoso de toda la bahía. Su foso de 40 varas de ancho por 8 de profundidad albergaba

cuarteles de piedra para 300 plazas y sus muros montaban 21 cañones todos provistos de Bala roja. Esta formidable fortificación ha llegado casi intacta hasta nuestros días.

Para la construcción de la Cortina o muralla principal se almacenó a sus pies 60.000 ladrillos recién elaborados en la Isla Valenzuela (hoy Isla Teja). Se extendió a lo largo de 115 varas, con tres de altura y se la dotó de 34 troneras y tres artísticas garitas de Cal y Cantería. En 1794, había dentro de él aparte de las 2 galeras o cuarteles de la tropa, una capilla y una casa de piedra para el comandante, una panadería de tablas y 26 unidades de artillería, además la Capilla instalada en el extremo sur dedicada a Nuestra señora de Puerto Claro.

Erwin Ovando nos cuenta como en el año 1820 para ser más exactos el 4 de febrero de 1820 el fuerte es tomado por la expedición de Lord Tomas a. Cochrane y como fueron engañados los españoles que custodiaban el fuerte, luego de mucho tiempo que no les llegaban víveres ni provisiones, vieron aparecer 3 galeones con bandera española El Santiaguillo, el San Pedro y el ….. capturado a los españoles, los que pasaron sin problemas y se tomaron el fuerte.

Luego, con Patricio Hidalgo, encaminamos nuestros pasos al museo de Corral donde nos atendió gentilmente la Sra. María Martínez. Gracias a ella tuvimos acceso a tomar los fusiles de aquella época, de estar cerca de un cañón que venía en uno de los galeones españoles el cual se encontró el año 1987 a 27 metros de profundidad por unos buzos de la zona, nos entregó detalles de las actividades que se realizan en los meses de verano, de los servicios que entrega la comuna de Corral, tanto terrestres, marítimos como servicios de alimentación y otros de interés para los turistas que llegan a la zona en grandes cantidades.

Luego de esta aventura, esperamos una pequeña embarcación que nos llevó a la isla Marques de Mancera, a estas alturas, Pato Hidalgo alucinaba con la Historia, por unos caminos con mucho barro, porque en esta

zona y en este tiempo llueve bastante, pero quiso la suerte que, en este día estuviera con sol, cosa muy extraña en estos parajes y en esta época del año; llegamos al Castillo San Pedro de Alcántara, ya casi destruido por el paso de los años, sin embargo la entrada principal y su gran murallón está intacto. Este castillo data del año 1645. fue emplazado junto a una escapada de 66 pies de altura, estaba separado del plan de la población por un foso de 14 varas de ancho y guarnecido por 20 cañones de diversos calibres.

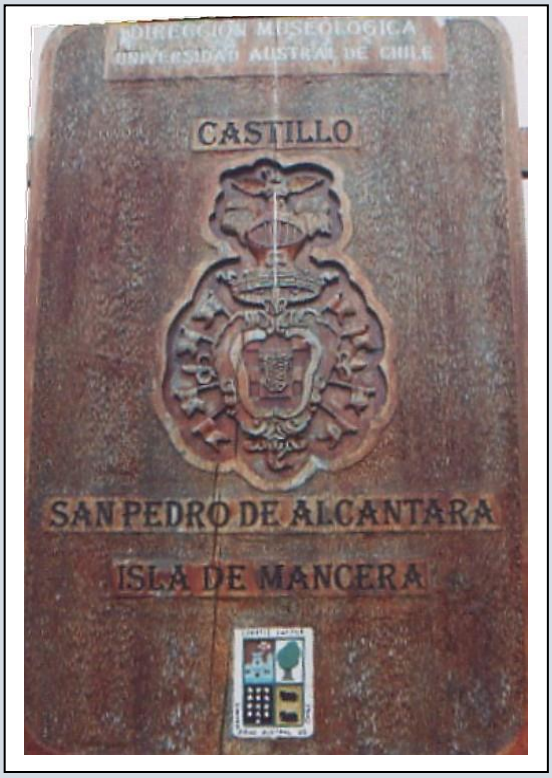

En 1768 sus almacenes guardaban 310 fusiles, 18.787 balas de distintos tipos. 392 arrobas de pólvora de primera calidad 10.240 piedras de fusil y 3.656 de pistolas.

A parte de sus muros y parapetos de 12 pies de espesor y de los baluartes, se encontraban en su recinto ocho construcciones de piedra y trece de madera. Si bien esta historia no tiene nada que ver con teleportaciones o con el fenómenos ovni, quise refrescar estas páginas, pasando un minuto por nuestra historia

Patricio Arias Peña

LOS ANTEO-CELTAS:

LAS MIGRACIONES DE LOS PRIMITIVOS CHILIS A HISPANIA

La Gulfstream *o Corriente del Golfo de México sirvió para poblar la costa de Irlanda y occidentales Europa con razas blancas americanas.*
Roberto Rengifo

El profesor Roberto Rengifo en su trabajo titulado *Estractos de las Actas de la Sociedad Científica* (1920) ha hecho referencia al sustrato de los anteos originarios del eje América Austral-Antártida, señalando:

Con unos 1500 a 2000 antes de la era actual [judeo-cristiana], *bastaba para encuadrar esa raza celta que se estableció en la costa occidental de Europa, sin haber provenido del oriente, según muchos autores, en la hipótesis de que provendrían de América y llegaron por el océano Atlántico.*

El hecho es muy posible, pues la Corriente del Golfo de Méjico ha debido arrastrar en más de cien ocasiones a los primitivos navegantes del archipiélago Antillano y arrojarlos a Irlanda, donde primero aparecieron los celtas, pasando después al país de Gales, a Bretaña y por último a España, para unificarse con los iberos y producir los «celto-iberos», tenidos como los aborígenes de la península española.

Estos celtas –continúa Rengifo–, *al descender de norte a sur por países sin cordilleras y, al llegar a la primera serranía transversal, al sur del mar Cantábrico, que es un verdadero cordón como los numerosos y prolongados que existen en América, la bautizaron con el nombre de* Piri-neo.

La raíz Pire *es americana primitiva y significa "montaña":* Apir *en lengua chilena, es el cargador muchacho de las montañas, el que con capacho a la espalda trabaja en las minas.*

Pire-mapu *e* Inapire-mapu, *eran divisiones del territorio araucano y significaban*: *"País de la Montaña" y "País al Pie de la Montaña".* Nien, *en lengua mapuche* [chilidugu] *significa "tener" y, es de notar que en francés la terminación* ien *es también posesiva;* Pirenien *habría significado entonces, "País que Tiene Montaña" y, de aquí, más tarde* Pirineos.

Pire *y* Pirámide *se derivarían de esta antiquísima raíz, posiblemente de* piro, *"fuego", proviene de lo mismo, y significaría "volcán" en su origen, por tener la misma forma piramidal. Los aborígenes pirhues o pirues (quitando la h que proviene de* hué = *"Lugar") eran montañeses del Perú, en su primera denominación* Pirú, *según indicaron a los conquistadores los indios de la costa del sur de Colombia, para dar noticias del imperio del altiplano andino.*

En la toponimia española hay muchos lugares con nombres o raíces americanas primitivas, cuyo estudio debe hacerse; pero no es este el único fundamento para atribuir a los celtas origen americano. La somatología general de esa raza y de la primitiva andina, es muy semejante: Bajos, gruesos o redondeados, miembros cortos, cabeza desarrollada, pies y manos pequeños, cabello generalmente negro y a veces coloreados como en Boroa e Irlanda, piel blanca, pero no alba, pechos pardos, etc. Esta raza andinocelta, diferente de la patagona o pampa y sus derivados, de largos miembros y gran estatura, es producto de los archipiélagos y montañas; por eso es chico de cuerpo y más cerebral; ***fue la primera que en América empujó la civilización de sur a norte, escribiendo en las rocas sus nacientes ideas, desde Arauco hasta Yanquilandia; tomó grandes bríos en el mar Caribe y arribó a Gran Bretaña***[1]**.**

[1] Rengifo, R. *El Secreto de la América Aborigen. II. Estractos de las Actas de la Sociedad Científica*. Páginas 20 y 21.

Manos estampadas en Chile. Izquierda: *Manos estampadas* en cerro Castillo en la Región de Aysén, en la Patagonia de Chile. *Derecha*: *Manos estampadas* en el alero de Vilacaurani cerca de Putre, en la Región de Arica y Parinacota, en el extremo norte de Chile.

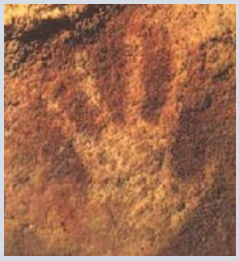

Manos estampadas en España: Cueva de Altamira (Santillana del Mar, Santander); Cueva El Castillo (Cantabria); Fuente del Salín (Muñorrodero, Val de San Vicente) y Puente Viesgo (Santander). Apropiadamente, el profesor Roberto Rengifo expresó que *parece haber sido una misma raza la que escribió en los Andes y en los Pirineos*.

Esta es la raza de los anteos o antis, la población dolicocéfala primigenia de América. Los míticos hombres-dioses surgidos del casquete polar austral conocidos ulteriormente como viracochas o huara-cocha-ché, *los semidioses encargados de educar al mundo*[2].

Complementando estas ideas, en la *Quinta Sesión General Ordinaria* de la Sociedad Científica de Chile, con fecha 14 de Junio de 1920, el profesor Rengifo expuso sus apreciaciones en torno a la remota migración efectuada por el sustrato civilizador andino hacia Europa.

De esta manera, en dicha *Sesión* se han consignado los siguientes párrafos:

Se extendió el señor Rengifo sobre el paralelismo de las escrituras prehistóricas, en rocas, entre España y Chile y sobre los faros primitivos, columnas ardientes *sinónimas del nombre* Hércules Egipcio*, tenido como personaje constructor de ese primer faro. Hizo interpretaciones de otros nombres, como* Britania*, igual "Dos Costas" y "Coruña", igual a "Señora del Espíritu del Agua" o "Perla del Mar", apoyándose en el significado de las raíces de la América Antártica. De aquí dedujo también que había habido* ***emigraciones marítimas de Sudamérica a España y que éstas las efectuaron los arios de Can*** *(aristocracia de los obreros primitivos de estas costas del sur), haciendo estación previa en las Canarias.*

Ilustró en el pizarrón el capítulo sobre los petroglifos.

El señor [Enrique] *Blanchard-Chessi manifestó, después de apreciar el esfuerzo del señor Rengifo para sustentar las teorías que defiende, que le llamaba la atención la insistencia con que el señor Rengifo explicaba el significado de algunas palabras españolas atribuyéndoles etimologías de carácter araucano, y así, en la palabra* co-ruña *decía que* co *(partícula mapuche), significa "agua". Le rogó al señor Rengifo manifestar si atribuía el*

[2] Rengifo, R. *El papel del territorio de Chile en la evolución de la humanidad prehistórica*. Página 11.

mismo origen a otras partículas idénticas pertenecientes a palabras hispanas y americanas, como por ejemplo en la palabra "México".

El señor Rengifo replicó que podía presentar una cuantiosa lista de palabras de todo el mundo cuyo significado se explicaba perfecta y adecuadamente con estas ***raíces antárticas monosilábicas de articulación directa*** *y que la lengua española era la más categórica en su forma y en la que cuadraban mejor*[3].

La antiquísima tradición de los menhires o "piedras erguidas" del sustrato civilizador andino. Izquierda: La *Piedra del Sol* de Rocas Santo Domingo, en la Región de Valparaíso, en Chile (Fotografía de Rafael Videla Eissmann, 2011). *Derecha*: Un *chemamüll* u "hombre de madera". Se trata de un monolito lituche-araucano. ¿Una expresión antropomórfica de los primitivos menhires? (Fotografía de Einar Altschwager, 1930).

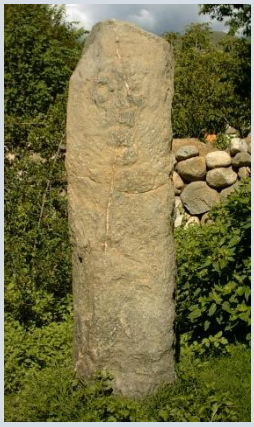

Izquierda: Menhir con rostro labrado en su parte superior, de la zona del campo del Mollar, en Tafí, Tucumán, Argentina. *Centro*: Menhires o *huancas* frente al túmulo de Huaricanga, en el límite de los departamentos de Áncash y Lima, en Perú. *Derecha*: Uno de los menhires en el "Santuario" de La Venta, en Villahermosa, México.

Estas lejanas migraciones desarrolladas por el antiquísimo sustrato civilizador aborigen corresponderían en realidad una repetición de movimientos migratorios aún más remotos de acuerdo a los estudios del naturalista Francisco P. Moreno quien junto a los sabios Paul Broca y Paul

[3] Rengifo, R. *El Secreto de la América Aborigen. IV. Extractos de Actas de la Sociedad Científica*. Página 4.

Topinard –figuras fundamentales de *L'École d'Anthropologie* de París– observaba la notable similitud en la dolicocefalia de *los antiguos cráneos patagónicos y su semejanza al Neanderthal*[4].

A este respecto, Broca *se pregunta si* ***la "luz sobre los orígenes" no habría de buscarse en el Nuevo Mundo, en lugar de en el Viejo***[5, 6] y Topinard, abordando la frecuencia de los cráneos que se asemejen al tipo Neanderthal en la Patagonia y su escasez de ejemplares en Europa, escribía: ***Es como para preguntarse si el Neanderthal no sería accidental en Europa, en el tiempo cuaternario, y si su patria real no sería la América del Sur austral"***[7, 8].

Las investigaciones desarrolladas por Rengifo apuntaban en la misma dirección y acaso por ello sostuvo que *la* Gulfstream *o Corriente del Golfo de México sirvió* ***para poblar la costa de Irlanda y occidentales Europa con razas blancas americanas***[9]**.**

Estas son las trazas de un pasado casi olvidado pero que se intuye a través de la similitud de símbolos preservados en América y Europa.

Es la *Historia Prohibida* que se funde en el *Mythos* de los *Dioses Blancos* y su civilización venusina-solar[10].

---

[4] Rengifo hacía referencia –ver más arriba– a las características disímiles entre *esta raza andinocelta, diferente de la patagona o pampa y sus derivados.* Evidentemente, hubo un grupo patagónico dolicocéfalo y otro braquicéfalo –el patagón o pampa–
.

[5] *"L'Exposition anthropologique de la République Argentine à l'Exposition universelle" (*Revue d'Anthropologie. *Paris, 1879). p. 181* [*Nota de Mónica Quijada* en *De cráneos, debates y flujos de información. Los inicios de la Antropología Física en la Argentina y L'École d'Anthropologue de París.* Páginas 51-63].

[6] En su conferencia de 1882 sobre las razas y civilizaciones americanas, Moreno manifestó que *Broca, hablando del álbum que le envié como muestra de mis trabajos, ha dicho en la* Revista de Antropología*: «Ese Álbum nos ha causado ya más de una sorpresa. Se busca el secreto de los orígenes humanos de este lado.* ***¡Quién sabe si la luz no nos vendrá de América, por el contrario! El hombre tiene más de cien mil años,*** *no hemos estudiado sino las últimas estratificaciones de sus razas y muchas revoluciones pueden haberse llevado á cabo en ese espacio de tiempo»* (Moreno P., F. *El origen del hombre sud-americano: Razas y civilizaciones de este continente.* En: *Anales de la Sociedad Científica Argentina*. Página 221). (*Nota del autor*).

[7] Bulletin de la Société d'Anthropologie. *Paris, 1880. p. 490* [*Nota de Mónica Quijada* en *De cráneos, debates y flujos de información. Los inicios de la Antropología Física en la Argentina y L'École d'Anthropologue de París.* Páginas 51-63].

[8] Moreno ha escrito: Con la ayuda del *Álbum* [de fotografía de los cráneos patagónicos] *renové la discusión del tipo primitivo y se llegó á preguntar (Doctor Topinard) si el famoso tipo de Neanderthal, el representante humano más antiguo, no sería accidental en Europa, en los tiempos cuaternarios, y si* ***su patria real no sería la región austral de la América del Sur*** (Moreno P., F. *El origen del hombre sud-americano: Razas y civilizaciones de este continente.* En: *Anales de la Sociedad Científica Argentina*. Página 194). (*Nota del autor*).

[9] Rengifo, R. *Extractos de Actas de la Sociedad Científica.* Página 8 y 9.

Rengifo en el capítulo III, *Hércules y Anteo: Relaciones paleográficas y paleológicas íbero-chilenas* de su obra *Arte gráfico y poético de los primitivos y los chiles* (1920) escribió que ***parece haber sido una misma raza la que escribió en los Andes y en los Pirineos*** (…).

Y más abajo: ***La Hisperia fué colonia atlante, americana****, hasta que se independizó por decadencia de éstos. El mismo hecho se repitió a la inversa en los siglos XV y XIX: los hijos de Hércules llegaron a América y, Anteo a su vez, los retuvo y dejó de ser colonia tres siglos después* (Videla Eissmann, R. *Roberto Rengifo y el Secreto de la América Aborigen. El papel del territorio de Chile en la evolución de la humanidad prehistórica y el origen polar antártico del hombre.* Página 130).

[10] Determinados expresiones culturales son comunes a las poblaciones dolicocéfalas de América y Europa. Entre ellos se pueden mencionar las "manos estampadas", los menhires y dólmenes y las construcciones piramidales. En tanto, entre los símbolos, las representaciones del Sol como la venerada *swastika* –el τετρασκέλιον, la "cruz de nuestros ancestros"–; la representación de Venus, la *luz más bella*, como estrella de ocho puntas o brazos; el Árbol Sagrado o Irminsul y las runas.

Izquierda: Cráneo de tipo dolicocéfalo del hijo del cacique de Liempichum, y sobrino del cacique Sacamata, obtenido por Henry De La Vaulx en su viaje de exploración e investigación entre 1896 y 1897 a la Patagonia (Colección del Musée de l'Homme de París, 2009). *Derecha*: Cráneo dolicocéfalo patagónico en un grabado en la obra de René Verneau, *Les anciens Patagons. Contribution a l'étude des races précolombiennes de l'Amérique du Sud* (1903). Adviértase la "marca" como símbolo del Tercer Ojo.

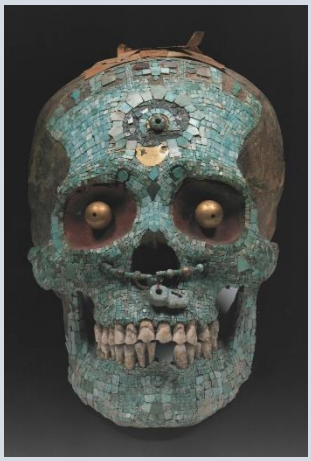

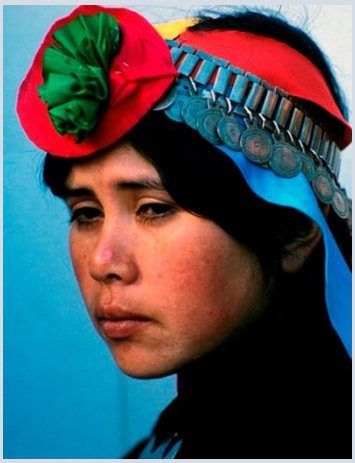

El símbolo del Tercer Ojo. Izquierda: El cráneo patagónico. *Centro*: Cráneo maya con incrustaciones de jade (*La* Gulfstream *o Corriente del Golfo de México sirvió para poblar la costa de Irlanda y occidentales Europa con razas blancas americanas* - Roberto Rengifo). *Derecha*: El *trarilonko* o cinta ritual "adornada" con una flor abriéndose, figuración simbólica del Tercer Ojo o "Flor de Mil Pétalos" de la tradición araucana de Chile.

Algo de esta remotísima relación esbocé en una conferencia dictada en el Café Literario de Providencia, en Santiago de Chile, el 20 de Enero de 2009 y que llevaba por título *Manos estampadas. De la Patagonia a Altamira. Símbolos del Paleolítico en América y Europa*.

Bibliografía

I. Obras

Moreno, Francisco P.
Patagonia: Resto de un antiguo continente hoy sumergido. En: *Anales de la Sociedad Científica Argentina*. Tomo XIV. Segundo semestre de 1882. Imprenta de Pablo E. Coni. Buenos Aires, 1882.
_ *El origen del hombre sud-americano: Razas y civilizaciones de este continente.* En: *Anales de la Sociedad Científica Argentina*. Tomo XIV. Segundo semestre de 1882. Imprenta de Pablo E. Coni. Buenos Aires, 1882.

Rengifo, Roberto
El Secreto de la América Aborigen. I. *Noticias y comentarios arqueológicos.* Imprenta Universitaria. Santiago de Chile, 1919.
_ *El Secreto de la América Aborigen*. II. *Estractos de Actas de la Sociedad Científica.* Imprenta Universitaria. Santiago de Chile, 1920.
_ *El Secreto de la América Aborigen*. III. *Los chiles*. Imprenta Universitaria. Santiago de Chile, 1920.
_ *Arte gráfico y poético de los primitivos y los chiles*. Impreso en los Talleres de la Empresa Zig-Zag. Santiago de Chile [1920].
_ *El Secreto de la América Aborigen*. IV. *Extractos de Actas de la Sociedad Científica.* Imprenta Universitaria. Santiago de Chile, 1921.
_ *El papel del territorio de Chile en la evolución de la humanidad prehistórica*. Imprenta Universitaria. Santiago de Chile, 1935.
_ *El Secreto de la América Aborigen*. Edición desarrollada por Rafael Videla Eissmann. Distribución privada. Santiago de Chile, 2001.
_ *Los chilingas. Comentarios de Roberto Rengifo.* Edición desarrollada por Rafael Videla Eissmann. Ediciones Riapantú. Santiago de Chile, 2006.
_ *El papel del territorio de Chile en la evolución de la humanidad prehistórica y el origen polar antártico del hombre* (1935). Prólogo, notas y edición de Rafael Videla Eissmann. Ediciones Tierra Polar. Santiago de Chile, 2007.
_ *El papel del territorio de Chile en la evolución de la humanidad prehistórica. El origen polar antártico del hombre* (1935). Edición y prólogo de Rafael Videla Eissmann. Edición limitada y numerada. Ediciones Tierra Polar. Santiago de Chile, 2015.

Videla Eissmann, Rafael
Los Dioses de la Antártida. Ediciones Tierra Polar. Santiago de Chile, 2009.
_ *Mitos del Polo Antártico. Cosmogonía y antropogonía de la civilización prediluvial.* Editorial JG. Quito, 2012.
_ *La Ciudad de los Césares y el misterio de los indios blancos.* Editorial JG. Quito, 2012.
_ *Los lituches. Los hombres-dioses de la tradición del sur del mundo.* Prólogo de Erich von Däniken. Ediciones Tierra Polar. Santiago de Chile, 2014.
_ *Antártida, Arquinesia y la Atlántida. Aproximaciones al poblamiento americano*. Prólogo de Vicente Pistilli. Ediciones Tierra Polar. Santiago de Chile, 2017.
_ *Irminsul. Simbolismo en torno al origen de la raza polar*. Ediciones Tierra Polar. Santiago de Chile, 2017.

II. Artículos

De la Vega, Daniel
Petroglifos. En: Diario *Las Últimas Noticias.* Santiago de Chile, 1948.
_ *Petroglifos* (1948). En: Diario *Las Últimas Noticias.* Santiago de Chile, 10 de Febrero de 1998.

Posnansky, Arthur
Retratos y recuerdos de animales extinguidos en la cerámica de Sudamérica. En: *Boletín de la Sociedad Geográfica de La Paz.* La Paz, 1919.

Quijada, Mónica
De cráneos, debates y flujos de información. Los inicios de la Antropología Física en la Argentina y L'École d'Anthropologue de París. En: *Revista Complutense de Historia de América*. Volumen 35. Madrid, 2009

PARAPSICOLOGIA

EL CASO ARGAMASILLA, UN ARISTÓCRATA CON SUPUESTA CLARIVIDENCIA

El ocho de marzo de 1923 se levantó acta notarial de la certificación por parte de varios testigos de un «prodigio visual» en Madrid, que iba a captar durante algunos años la atención del público, alimentando especulaciones acerca de las posibilidades de la mente y de la materia. Un joven podía ver con los ojos vendados lo que había dentro decajas metálicas totalmente cerradas, podía leer fragmentos de textos depositados en su interior y conocer la hora marcada al azar en relojes cerrados con tapa.

El joven con la supuesta visión prodigiosa era Joaquín María Argamasilla de La Cerda y Elio (1905-1985), de dieciocho años de edad. Fue el primogénito del marqués de Santa Cara, llamado Joaquín José Javier Argamasilla de La Cerda y Bayona (1870-1940), un aristócrata carlista de Navarra que había estudiado derecho y publicado varios libros de investigación histórica junto a dos novelas. Se estaba dedicando al estudio de la clarividencia, una rama de la metapsíquica, cuando creyó descubrir en su hijo esa nueva capacidad visual.

A pesar de la publicación de la noticia en la prensa, el caso pasó relativamente desapercibida en España hasta que, al año siguiente, el fisiólogo Charles Richet (1850-1935), examinó favorablemente al joven en el Institut Métapsychique International (IMI) de París. La prensa española (el ABC, La Vanguardia y La Época) en seguida informó en portada de la noticia, reproduciendo el mismo fragmento de una carta que el Premio Nobel francés había enviado al conde Gimeno. En ella, Richet había expresado su admiración por la facultad del prodigio español, agradeciendo el haber podido comprobar: «la sorprendente lucidez de Joaquín Santa Cara. Ello es verdaderamente maravilloso. Estamos en días de descubrir nuevos rayos. Nos encontramos en presencia de uno de los mayores descubrimientos de nuestros días. Comprobadas estas asombrosas facultades, nos es preciso continuar los estudios»

A lo largo del mismo año, los Argamasilla viajaron a Estados Unidos donde la Boston Society for the Psychical Research (BSPR) quiso examinar el caso. Esta Sociedad provenía del ala más científica de la American Society for Psychical Research (ASPR), conocida por la actitud crítica de algunos de sus miembros. Mientras padre e hijo estaban en Norteamérica, el diario "La Época" hablaba del éxito en Nueva York y el conservador ABC anunciaba triunfalmente que el prodigio español estaba mpresionando a los americanos, informando de la ganancia de una supuesta apuesta de 5.000 dólares.

Joaquín María Argamasilla de la Cerda y Elio, aristócata español supuestamente dotado de facultades paranormales y el mago e lusionista Harry Houdini su detractor en los EEUU

Pero hay otra versión muy distinta de los hechos. En el momento en que Argamasilla fue estudiado por la Boston Society, el famoso mago e ilusionista Harry Houdini (1874- 1926) colaboraba con la Sociedad. Enfrascado en una lucha personal contra los médiums, su papel era intentar detectar posibles trucos.

Según las publicaciones del propio ilusionista, éste consiguió desacreditar a Argamasilla. En los medios de comunicación estadounidenses se refiere al aristócrata español, primero, como «Spaniard with X-Ray Eyes» y luego, en un folleto publicado por él, lo descalificaba por ser un estafador («phenomenal mystifier»), explicando sus supuestos trucos. Le acusaba de levantar ligeramente con el pulgar la esquina trasera de la tapa para ver en el interior. El New York Times señaló, en primer lugar, el éxito de la demostración pública de la visión prodigiosa del joven aristócrata. Pero cuando Houdini le retó a repetir su hazaña con otras cajas, parece que la comitiva española abandonó la sala en protesta Acto seguido el ilusionista intentó copiar la lectura del reloj cerrado, fallando ligeramente. Aun así, parece que consiguió sembrar la duda acerca de la visión de Argamasilla.

Esta versión de los hechos tardaría todavía un año en llegar a hacerse pública en España. A principios de agosto de 1925, Rodríguez Lafora publicó en el periódico liberal-regeneracionista "El So" un artículo hablando de la labor de la Boston Society desenmascarando médiums, y sacó a relucir que Houdini había descubierto los trucos del vidente español.

El célebre Ramón del Valle-Inclán, amigo personal de Argamasilla padre, a quien dedicó en 1916 su célebre "La lámpara maravillosa", salió en defensa del joven vidente… y este trío Houdini Argamasilla Valle-Inclán, es ahora explorado en la obra de La Felguera donde colabora Mayrata.

Fuentes: EOC N° 77 Diciembre 2014
https://archive.org/details/El_Ojo_Critico_No_77_Dic_2014/page/n27/mode/2up

Fronted – Revista digital

BIBLIOGRAFIA

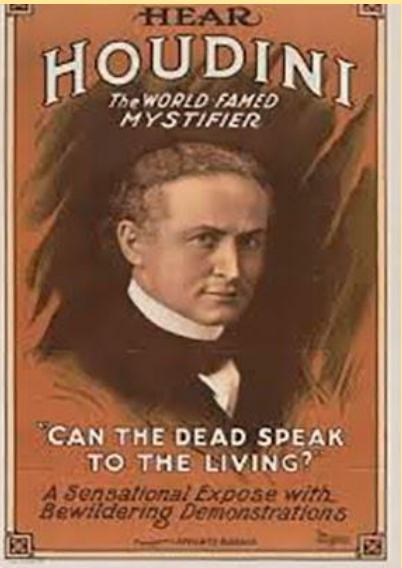

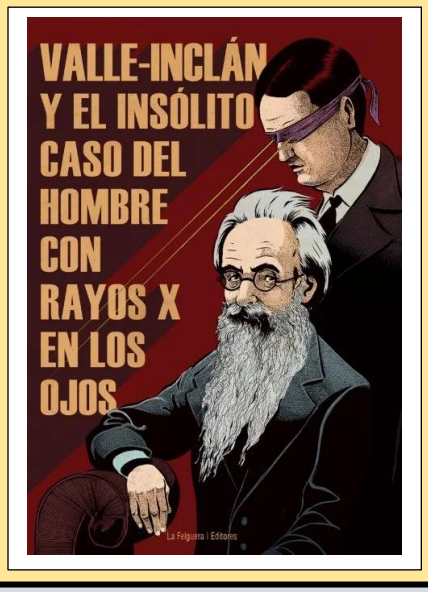

Puede contactar con NOUFA escribiendo a: jieechile@yahoo.com

LOS DUENDES DE RIO DE LOS CIERVOS

Jorge Díaz Bustamante, escritor natalino, recopiló de las Noticias Gráficas de Magallanes del 30 de marzo de 1946, esta leyenda:

A mediados del año 1947, recién finalizaba la Segunda Guerra Mundial, la ciudad de Punta Arenas fue impactada por una noticia sorprendente: habían aparecido duendes en el sector de Río de los Ciervos, haciendo bromas y sembrando pánico a la vez.

En una vivienda, conocida como la "Casa Colorada", vivían Ismael Navarro Navarro junto a su esposa y varios hijos. El hombre robusto, serio y trabajador, no se intimidaba por la situación, pero su mujer, aterrada por los sucesos, recurrió incluso a la ayuda de un sacerdote para exorcizara la vivienda, situación que concitó la atención del vecindario.

De acuerdo a la versión entregada por los moradores, preferentemente los días martes y viernes, por las noches, inexplicablemente comenzaban a sentirse violentos golpes en puertas y ventanas, causando el pánico entre los integrantes de la familia.

La esposa del señor Navarro, que era madre de siete hijos ya adultos, decía que los golpes eran realmente atormentadores y que incluso se escuchaban a más de media cuadra de distancia. Sin embargo, pese a todas las pesquisas no se atinaba a dar con el origen del extraño y misterioso suceso. Creyendo, los moradores de la casa, que podía tratarse de una mala acción de personas que quisieran dañarlos o asustarlos, decidieron efectuar una severa vigilancia. Empero, no hubo respuesta, puesto que los golpes continuaban y a nadie se podía observar e incluso, en una ocasión, llega a desmayarse uno de los hijos del matrimonio que habitaba la casa.

Un día, los golpes fueron tan fuertes que los vecinos se acercaron para ver qué era lo que sucedía, aunque casi todos ellos ya tenían conocimiento de lo que estaba sucediendo en "La Casa Colorada".

Las versiones para explicar lo acontecido eran variadas, pero la que más aceptación tenía, era aquella que señalaba que los duendes sólo descansarían una vez que se llevaran a alguien de la familia Navarro.
La visita del sacerdote no dio resultados, pese a los esfuerzos que realizó, y los habitantes de las viviendas aledañas a "La Casa Colorada", informaron que el problema persistía, agravado, esta vez, por estremecedores golpes, producidos bajo el piso de la vivienda y por puñetazos en las paredes.

El único que parecía no perder la calma era Ismael Navarro, quien no temía a los ruidos; lleno de vida, seguía trabajando normalmente, o al menos así lo aparentaba. Nada parecía presagiar el desenlace de esta historia. Sin embargo, cuando menos se pensaba, Ismael Navarro cae fulminado de un infarto, a pesar de ser un hombre robusto y de buena salud durante toda su vida. La angustia sobresaltó a todo el sector y sólo entonces los ruidos cesaron. Los duendes habían cobrado la deuda.

BRUJOS, EL CALEUCHE Y OTRAS YERBAS

Los Oyarzún, también de los más antiguos vecinos del sector, me hablan de este tipo de creencias populares:

"Frente de donde antiguamente se encontraban instalados los estanques de la COPEC, un señor tenía un almacén que tenía la característica que siempre estaba abarrotado de mercaderías. Todo el mundo comentaba que a este negocio lo abastecía el Caleuche.

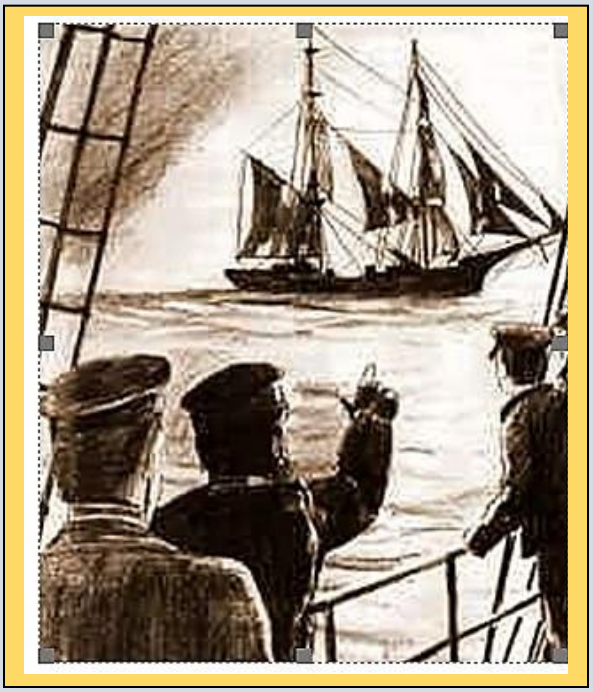

"Respecto de este buque del arte, en cierta ocasión una noche los escasos pobladores escucharon una música que venía del sector de la playa. Se extrañaron porque en ese tiempo aún no había viviendas en ese lugar. Fueron a observar y divisaron con sorpresa que más o menos a cien metros de la orilla había un barco totalmente iluminado y en su cubierta se realizaba una tremenda fiesta con bailes y tomateras. Sólo una persona se atrevió a ir a mirar de cerca y como se dice que quien ve este tipo de aparición, tiene una corta vida, al poco tiempo el vecino curioso falleció.

"La viuda de Blanco se aparecía al lado de la casa de los Saldívar, cerca de la primera sede comunitaria, en las noches esta figura fantasmal, se paseaba por el lugar. Frente a lo que era el Restaurant La Pincoya vivía un brujo que dicen que en las noches se convertía en un perro negro y que salía desde debajo de un puente a perseguir a los transeúntes."

No creo en brujos Garay, pero que los hay, los hay.

Fotos: 1) Juan Maldonado; 2) Lugar donde fue abducido Juan Maldonado; 3 y 4) Río de los Ciervos.

Fuente: Mi antigua Punta Arenas (Facebook)

NOTA:

El material que hemos incluido en este número N° 95 ha sido entregado por el investigador Eugenio Bahamonde (QEPD) aún tenemos muchos más casos y temas cedidos antes de su fallecimiento por este insigne amigo austral.

Estamos tratando de acercarnos al caso Juan Maldonado para presentarlo en una forma clara, resumida y respetando el libro del investigador Bahamonde "CONTACTO EN RÍO DE LOS CIERVOS" y otros documentos y escritos que estamos recopilando.

SECCION DE OPINIONES

TRAS BAMBALINAS

En conversaciones tras bambalinas, como suele decirse hoy en día, hemos recopilado una serie de sentimientos, pensamientos y frustraciones encubiertas que circulan en el ambiente, todo esto, debido a que existe en estos últimos años una seguidilla de casos que eran considerados clásicos y han caído con el paso de los años. Las últimas tecnologías, e investigaciones más actualizadas han sacado a luz tramas y detalles que han dejado al descubierto fraudes, malas interpretaciones, confusiones, y se han descubierto a timadores de turno en sacar provecho en tiempos pasados.

Los humanos tendemos a encariñarnos, y dejamos en nuestras mente ciertos acontecimientos que hemos conocido en los años tiernos cuando entramos en la temática de los Ovnis, y ahora sentimos ese sabor agrio de boca de saber que más de algunos de estos incidentes ufológicos fueron "tomaduras de pelo", manipulaciones e incluso algunas personas involucradas con la mejor buena voluntad se equivocaron por desconocimiento, por el entorno donde sucedieron los hechos e incluso por presiones externas y sus declaraciones quedaron para la posterioridad sin más.

Lo grave de todo esto, es que con las nuevas tecnologías y las generaciones que las usan, se siguen repitiendo ciertas premisas, por la simple razón, que todo lo sacan de la Red Internet, y no se han preocupado de ir a los orígenes de los casos, y menos en leer algún añejo y descolorido libro que en una simple línea le darían ciertas claves para determinar ciertos juicios mucho más cercanos a la realidad que se vive ahora.

Este pesimismo, y esta avalancha de casos caídos han sido generalmente recopilados y expuestos en Internet por sesudos "investigadores escépticos" lo cual tiene su mérito y jamás desconoceré una verdad aunque sea contraria a mis pensamientos que ya tenía arraigado con él tiempo. Lo curioso de todo esto, que no se ha utilizado la misma varilla de medir con casos antiguos y que permanecen inalterables con el tiempo.

La serie "Cazadores de Ovnis" de gran éxito entre los amantes de temas ufológicos ha presentado sus averiguaciones respecto a algunos casos en concreto. Por ejemplo, el caso de Socorro, que ocurrió el 24 de Abril de 1964 en la localidad de Socorro (Nuevo México) y cuyo protagonista el policía Lonnie Zamora fue testigo en una hondonada en las afueras de la ciudad de una extraña nave ovalada y que este programa de televisión americano presentó recientemente al ex policía en sus últimos años de vida, reafirmándose a lo que vio y totalmente lucido en sus apreciaciones.

Otro acierto de este programa fue el seguimiento a las fotografías que realizó el 3 de Agosto de 1965, Rex Heflín, inspector de carreteras del condado de Orange quien desde la cabina de su camión en las cercanías de Santa Ana

(California) pudo tomar cuatro fotografías de un Ovni que no hay enciclopedia de los Ovnis que no lo mencione. Se encontraron personas relacionadas con estas fotos, los negativos originales, familiares cercanos a Rex Heflín y se demostró en el mismo lugar de los hechos con expertos analistas en fotografía, y sobre todo en la cámara que uso Heflín en aquella oportunidad que las fotos eran genuinas y no estaban manipuladas.

Otro caso que ha permanecido intacto, incluso con antecedentes médicos bastantes recientes de la vida posterior de sus protagonistas, es el denominado como Caso Stafford o Liberty. Sus tres protagonistas, Mona Stafford, Louise Smith y Eliane Thomas el día 6 de Enero de 1976 fueron seguidas por una extraña luz en la charretera con funestas consecuencias físicas y mentales en estas tres mujeres que según todos los indicios eran de una reputación intachables. Análisis médicos posteriores han descubierto enfermedades, dolencias y una marca de por vida en estas mujeres.

Louise Smith, Elaine Thomas, Monna Stafford
Abajo: Dibujo de Mona Staffordf

Lógico, que no quiero parecer un americanista y no sólo espectador de una serie televisiva, que por sus medios económicos y su indudable difusión mundial nos ha permitido recordarle al amigo lector estos casos, que han sido editados recientemente por la televisión a nivel mundial.

Existen otros casos que nunca han podido determinar que sean falsos. No nos cabe duda, que estos no son las noticias que el público de hoy en día pide, sino que permanecen en el mutismo y en la mente de unos pocos estudiosos que no han llegado nunca a demostrar que haya un fraude detrás de estos. Me refiero al caso de Próspera Muñoz en Jumilla (España) o el de los denominados Jomel y Ayora en Palma de Mallorca, y en nuestro país el famoso socavón en el terreno del denominado Caso Pelluco en Chile, o el extraño objeto de Vega de Diuca al interior de Hualqui, etc.

Lo expresado más arriba, quede registrado como aliciente para aquellos investigadores que nos hemos sentido un poco engañados y manipulados a través del tiempo. Estoy seguro que existen los suficientes casos en todo el mundo que jamás se han estudiado profundamente, y muchos que ni siquiera se sabe de su existencia. Lo que pasa que el escepticismo organizado tiene fuerza, organización y conexiones más oficialistas para que su labor se vea considerada como “diplomáticamente correcta”, todo lo contrario de la investigación independiente ufológica. Todos saben que los llamados estudiosos del tema van cada uno por su lado, llenos de egocentrismos, y conformándose con verse reflejados cada cierto tiempo en la televisión. Pero, lo cierto es que ninguna de las dos partes ha aportado una luz al fenómeno de los Ovnis. Pese a quien pese **Jesús Rodríguez**

EN REFIERE A UN GRAN CAMBIO O EN EL MÉTODO PARA ESTUDIAR ESTE FENÓMENO O EN LAS TEORÍAS SOBRE SU POSIBLE ORIGEN …

Veo que en la historia de este fenómeno se han ido creando distintas oficinas, algunas con conocimiento del público y otras provisoriamente secretas, hasta que, luego del Informe Condon, se cierra el "Blue Book" y aparentemente también toda investigación.

Mas actualmente, no creo que sea tan distinto, ya que aparecen la AATIP, UAPTF, AOIMSG, AARO

En cuanto a posibles explicaciones, la alternativa estaba principalmente entre la hipótesis extraterrestre y confusión con fenómenos naturales, aunque ya se ofrecían otras posibilidades (p. ej., seres vivos, viajes en el tiempo)

Mas actualmente se han ofrecido otras posibilidades basadas en el posible desarrollo futuro de conceptos aun no bien comprendidos de la física o astrofisica moderna, como complementar la HET con la teoría de los "agujeros de gusano", aunque ya se hablaba en el lenguaje popular de "portales" (termino, en mi opinión, más bien esotérico). No sabemos si la posible existencia de otras dimensiones espacio-temporales vayan a permitir algún dia permitir el tránsito entre estas. Eso debemos dejarlo al futuro. Tambien esta la posibilidad de "existencia virtual" (Matrix), en que los UAP podrían ser controles enviados por lo creadores.

Mientras no haya avances más concretos, todo esto sería simple especulación, a menos de que sea cierto que haya datos concretos ultra-secretos, como se ha especulado especialmente en los últimos días.

Personalmente, si no existe el descubrimiento de algún modo de obviar las enormes distancias interestelares, lo más lógico me parecería el envío de Sondas con Inteligencia Artificial desde otras civilizaciones. Considerando el gran avance que la IA está teniendo acá en la tierra, vayamos a saber a dónde pueden haber llegado civilizaciones 100, 1000 o 100000 de años más adelantadas… Creo que sería arriesgar seres biológicos en una aventura peligrosa, existiendo la IA.

Estas son algunas especulaciones de mi mente inquieta, aún a mis 93 años, pero preguntas muy especificas, no estoy en condiciones de responder. **Saludos - Pablo Petrowitsch Sanfuentes**

PABLO PETROWITSCH : Ingeniero Civil chileno que trabajó la mayor parte de su vida en Obras Públicas, y en los años 1970 estudió lenguajes de computación, trabajando más recientemente en Programación para una empresa de construcción. Otras actividades no comerciales han sido estudiar física moderna, astrofísica y especialmente el controvertido fenómeno OVNI.

Considerado un pionero de la investigación del FOVNI en Chile. Creador del boletín "Ufo Chile", hoy en día es imprescindible para cualquier investigador para conocer la casuística chilena, pues expone un ordenado e impresionante curriculum de casos chilenos recopilados.

Cofundador de la agrupación Ufo-Chile en los años 60.

Permanece activo. Totalmente vigente.

HUMOR UFOLOGICO

REMINISCENCIAS DE ANTAÑO EN LA UFOLOGIA ACTUAL

ME HAS COPIADO LA MÁSCARA CABRONCETE

Ni puto caso ehhhh !!